EL ADELANTADO DE SEGOVIA

Año CX • Número 35.329 • www.eladelantado.com • **Miércoles 5 de septiembre de 2012** • **1'20 €**

Diario Independiente fundado en 1901 por Don Rufino Cano de Rueda

La Junta suprime su apoyo económico a la Fundación Don Juan de Borbón

EL PASADO AÑO LA ADMINISTRACIÓN REGIONAL APORTÓ 10.000 EUROS A LA INSTITUCIÓN CULTURAL

SEGOVIA 6

El grupo Bankia reorganiza la estructura de su negocio destinado a particulares

DAVID GONZÁLEZ Y DOMINGO ÁVILA ASUMEN LAS DOS DIRECCIONES TERRITORIALES DE LA ENTIDAD

SEGOVIA 14

Las pistas de Segovia acogerán la primera edición de la Liga IMD de tenis

ESTA COMPETICIÓN TIENE COMO META FOMENTAR LA PRÁCTICA DE ESTE DEPORTE EN LA PROVINCIA

DEPORTES 31

▶CULTURA

Los bibliobuses dan acceso a 75.000 libros y discos a los vecinos de 127 pueblos

▶El servicio cultural de la Diputación realiza cerca de 76.000 préstamos al año ▶La octava Campaña de Animación a la Lectura recuerda el hundimiento del Titanic y facilita el encuentro de los escolares con obras de la literatura infantil y juvenil clásica. SEGOVIA 4 Y 5

Castilla y León no precisa anticipos

El presidente de la Junta, Juan Vicente Herrera, aseguró ayer que esta Comunidad no va a pedir anticipos, ni tiene "especiales tensiones de tesorerías", mientras paga a los proveedores en el plazo medio previsto. En la apertura del año económico, el líder regional urgió al Gobierno la puesta en marcha del Fondo de Liquidez Autonómico. En la fotografía, Herrera saluda a algunos de los asistentes al acto, entre los que estaba el presidente de Promecal, Antonio Méndez Pozo. / FOTO: ICAL CASTILLA Y LEÓN 22 Y 23

▶LABORAL

Segovia registró un aumento de 67 personas en paro durante agosto

▶El número de desempleados creció en Segovia en el mes de agosto, después de tres meses consecutivos de descenso ▶La cifra de parados en el mes pasado se situó en 11.201 personas, un 0,60 por ciento menos que el mes de julio ▶Todos los sectores han sufrido un aumento del desempleo, exceptuando dos, la construcción y el sector sin empleo anterior SEGOVIA 11

Y ADEMÁS...

Segovia necesita un Palacio de Congresos

1.235 días sin desdoblar y sin cerrar la variante de la capital

CULTURA

El microteatro regresa este fin de semana a las celdas de la cárcel

Microteatro en La Cárcel ofrecerá seis microobras, para un total de 72 funciones, en las celdas de la antigua prisión los días 7 y 8 de septiembre. SEGOVIA 7

TRIBUNALES

La Audiencia acogerá el juicio del neonato abandonado

Un jurado popular revisará el caso del recién nacido que apareció muerto en un pinar de Chatún. SEGOVIA 9

SOCIEDAD

Acaip Segovia denuncia que el centro penitenciario tiene una ocupación del 120% SEGOVIA 13

ECONOMÍA

El ministro De Guindos no descarta el rescate si las condiciones son "aceptables" NACIONAL 25

|TRIBUNA|
LUIS GÓMEZ APARICIO

Enésima derrota de ETA

SI ME PIDIESEN que elaborase un listado de los días felices de mi vida, no dudaría en incluir entre ellos el día de la liberación de José Antonio Ortega Lara. Creo que la mayoría de los bien nacidos compartimos en su momento esa felicidad. Han pasado muchos años pero todos conservamos en nuestra retina esa impactante imagen del físico de Ortega Lara.

Uno de los que perpetraron tan heroica acción está de nuevo de plena actualidad. Alguien que no ha tenido la más mínima piedad a la hora de compartir hazañas tales como disparar en la nuca, asesinar niños, carcajearse entre las cristaleras de la Audiencia Nacional en la cara de sus víctimas, ahora nos ha pedido clemencia. Ese heroico gudari no ha tenido la gallardía de mantener la cabeza alta y afrontar su condena. No, ha preferido suplicar clemencia a quienes con inquina y odio ha intentado aniquilar en vida, eso sí sin el más mínimo signo de arrepentimiento. Y, curiosamente, en lugar de tomar revancha, hemos aplicado la ley y le hemos infringido una cruel derrota a él y a sus, desgraciadamente muchos, acólitos que ya se frotaban las manos al contar con un nuevo mártir de la pérfida España.

Estimado gudari: ¡Basta ya de fantasías patrioteras! La única patria real, a la que todos vamos a parar es la muerte. Y, si los informes médicos no mienten, parece ser que vas a visitarla un poco antes que muchos de los que te habría gustado aniquilar. Lástima que al final te hayas tenido que arrastrar y suplicar que este tramo final te lo permitiésemos pasar en libertad. Héroes como tú nos sobran todos.

|TRIBUNA| MANUEL FERNÁNDEZ FERNÁNDEZ

Donde dije Diego...

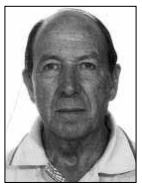

NO VOY A OPINAR a estas alturas, en que autoridades de mando y de conocimientos, las que el catecismo Astete decía "en edad, dignidad y gobierno", tanto han dicho y discutido sobre necesidad, conveniencia, perjuicios o inconvenientes, excelencia o aberración del aún no proyectado aunque sí un tiempo publicitado, aparcamiento de "Los Tilos", eufónica denominación del que se quiere construir en el subsuelo del Salón (Paseo de Isabel II), y que tanto contrariaría al señor Arahuetes dejar la jefatura de la ciudad sin ver la placa de su inauguración.

Sin embargo sí voy a hacer unas breves reflexiones sobre notas "colaterales" de esta controvertida obra, cuyos prolegómenos parecen van a durar más que las obras de El Escorial, o incluso que las del tan soñado y cacareado Palacio de Congresos o multiusos culturales del otrora Cine Cervantes, de cuyos restos emerge cual antediluviano monstruo ese antiestético esqueleto de hierro y cemento que para alguna generación va a ser la imagen de nuestra Segovia Patrimonio Universal, obra, por cierto, que fue sobredimensionada por deseo y tesón del entonces y hoy alcalde.

Existe un pulso entre el alcalde que ocupó el sillón merced a su coalición, posterior a las elecciones, con el único representante de IU, que dijo en su programa electoral que se construiría este aparcamiento, y de la otra parte el mismo concejal de la IU que es en la práctica

Tanto énfasis pone el actual alcalde en su frustrada idea de escarbar bajo el salón para meter unos cientos de vehículos, que cuando la asesora de Icomos España da el informe desfavorable, afirma no tenerlo en cuenta porque "lo había escrito en base a las dos botellas de vino que se bebió"

quien gobierna el Consistorio, que afirma que mientras él sea concejal no se construirá dicho parking. Es decir que en la que era imprescindible obra, promesa electoral, reto de su mandato, por pactos ajenos a la opinión de la ciudadanía votante, por mantenerse en el puesto hoy se mira para otro lado y no se cumple lo dicho, según el trabalenguas de "donde dije Diego, digo digo y …"

Creo recordar que el señor Arahuetes, aludiendo a esta obra llegó a decir que prefería no gobernar, de pie, a mandar de rodillas, aunque parece que su posición de erecto no debe de ser cómoda, ya que el señor Peñalosa, con los escasos votos de sus siglas de IU está marcando su territorio, que éste sí mantiene su palabra, sus filias y fobias, y sus intenciones, es decir mandando en el Concejo, incluyendo el volteo de nombres de vía pública que dicen franquistas. Con lo hasta ahora dicho el lector puede opinar si esta actuación es del predicado amor a Segovia o de afición al sillón de Alcaldía.

Tanto énfasis pone el actual alcalde en su frustrada idea de escarbar bajo el salón para meter unos cientos de vehículos, que cuando la asesora de Icomos España da el informe desfavorable, afirma no tenerlo en cuenta porque "lo había escrito en base a las dos botellas de vino que se bebió". Ahora sí parece dar paso al informe de la Unesco que, aunque con una serie de condicionantes, alguno de nada fácil cumplimiento, da luz verde a las obras.

Sin embargo, cuando los concejales del PP, que aunque en la oposición, y para mejor cumplir con su misión, solicitan ver este informe, y sus susodichos condicionantes, siguiendo su estilo y no facilitando demasiado la tarea del grupo pepero, a los que en otro tema les dijo "que lo lean si saben leer", afirman que ahora con lo del aparcamiento les contesta que "vayan allí a verlo".

Como en la comedia de "El Rey que rabió", el parking puede hacerse, o no…pero me da la impresión de que para la placa de inauguración habrán de darse dos condiciones "sine qua non", que Arahuetes se presente a reelección y el PP no vuelva a ganarle, y que el señor Peñalosa no esté en el consistorio.

No he conocido otro asunto en que haya habido tanto dime y direte, tanta resolución en su realidad u olvido, tanta palabra llevada por el viento, excepto, eso sí, la firme oposición del señor Peñalosa que se muestra como hombre de palabra e ideas inamovibles como en el frontal ataque a placas de nombres que dice franquistas.

|TRIBUNA| JUAN MONTERO LOBO

María quería...

MARÍA QUERÍA… comerse el mundo, es normal con dieciocho años, si ahora no quiero comerme el mundo y todo lo que me echen, cuándo lo voy a hacer, me comentaba tomando un café hace unos días. Aunque María sabe que su pensamiento no lo comparten muchos jóvenes de su generación, que están amuermados y atados a la comodidad del sistema, cubiertas sus necesidades básicas por sus papás y no se preocupan por nada más. Y María, que es una chica muy responsable a pesar de ser tan joven, lo tiene muy claro; sus ideas son muy convincentes, para cualquiera que la oiga, sabe que tiene que estudiar y sacar su carrera, para tener un trabajo estable en la vida y si la crisis lo permite. Y agradece mucho que sus padres se estén sacrificando pues son de clase media y viven normal, sin grandes gastos superfluos, con sus pequeños caprichos o comodidades que todo el mundo tiene, en mayor o menos medida, aunque otros amigos suyos piensan que es una obligación que los padres te paguen una carrera, pero ella no lo entiende así.

María es muy ambiciosa y hace bien, es joven, guapa, no tiene mal tipo, es agraciada físicamente, pero no por eso "se lo tiene creído, ni alardea de ello", no traga "para nada", como ella dice a las niñas "pijas o tontas" o a las niñas de papá y mamá, que además de no estudiar teniendo posibilidades, dice María con su claridad meridiana, "están jodiendo esa plaza" a un chico o chica de clase baja-media, que no entró en la Universidad, porque no llegó a la puntuación exigida para cursar esa carrera y además las niñas pijas ellas mismas se están destrozando la vida, con el éxtasis, las pastillas adulteradas de droga, que se meten en las mega fiestas del fin de semana o en algún botellón al aire libre.

María ya tiene novio formal, lleva con él un año, él es tres años mayor que ella, pero se quieren mucho y piensan en el futuro casarse y formar un hogar, ella sabe que va contracorriente de la tendencia dominante, sus amigas le dicen que viva la vida ahora, que se eche "novietes" o que se acueste con varios tíos, que se lo pase bien, sin complicarse la vida, pero ella tiene una personalidad muy fuerte y está contenta por haber encontrado a Carlos, porque se haya cruzado en su camino, un chico sano, trabajador, sencillo, con grande ambiciones vitales como ella y ese es su "príncipe azul", su "media naranja" y por nada, ni nadie le dejaría y está segura al cien por cien.

María es consciente y responsable y toma sus medidas anticonceptivas, cuando realiza el acto sexual con su novio y no se arriesga a padecer un embarazo no deseado, para no tener que abortar, como le ha ocurrido a una de sus amigas. Ella está centrada en su carrera, tiempo habrá para tener algún hijo más adelante, cuando formen una familia y no por eso María es una joven estrecha y anticuada. María es una persona madura que sabe lo que quiere en la vida, alegre, extrovertida, feliz y que siempre conseguirá lo que quiere gracias a su tesón, a su fuerza de voluntad y a la fuerte personalidad que posee y ese carisma humano que tiene, que imanta a los que la rodean.

EL ADELANTADO.com

|ENCUESTA DEL DÍA| (*)

¿Cree que el ciclista "Purito" Rodríguez coseguirá manetener el maillot rojo y ganar la Vuelta a España?

Sí.: 61%
No.: 36%
N.s./n.c.: 3%

*** Esta encuesta no es científica, los resultados se obtienen con las respuestas voluntarias de los lectores que desean expresar su opinión a través de nuestra página web.**

|RANKING DE NOTICIAS|

Lo + valorado

DEPORTES. El CETA publicó la lista de atletas becados para la temporada 2012/2013
CUÉLLAR. Diecisiete establecimientos ofrecerán sus tapas en San Miguel
LOCAL. Tapones solidarios para mejorar la vida de Javier
CUÉLLAR. La Escuela Municipal de Música abre mañana su plazo de matrícula
ÚLTIMA PÁGINA. Los colores se los lleva el Río

Lo + leído

LOCAL. La explotación de la cafetería de la Ceca reportará al ayuntamiento 24.000 euros
LOCAL. Tapones solidarios para mejorar la vida de Javier
ÚLTIMA PÁGINA. Los colores se los lleva el Río
LOCAL. El pleno aprueba el desbloqueo del desarrollo de los sectores A y B
LOCAL. No es IVA todo lo que reluce

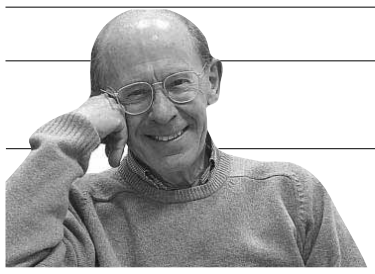

|LAS PALABRAS Y LA VIDA| ALBERTO MARTÍN BARÓ

Ceniza

UN VERANO MÁS, España arde.

Arde en fiestas, pues a pesar de la crisis económica ni ciudades, ni pueblos, ni barrios perdonan sus anuales días de especial esparcimiento.

Pero España arde, sobre todo, y esto no en sentido figurado, por los incendios que calcinan sus bosques, sus campos de pastos o cultivos, su monte bajo.

De nada sirve denunciar año tras año las causas de estos fuegos. Es un tópico, pero verdad, que los incendios hay que prevenirlos en invierno.

Mi convecino, docente y músico, Antonio López, en la página de "El Adelantado" dedicada a El Espinar el domingo pasado, analizaba con acierto las tres variables principales de la lucha contra los incendios forestales: los medios materiales y humanos de extinción, los planes de vigilancia y la prevención. Y es en este tercer aspecto en el que, por lo menos en nuestros pinares, fallamos estrepitosamente. La suciedad del sotobosque, lleno de leñas muertas y de los restos sin recoger de las cortas, los pinos sin olivar, son pasto potencial de las llamas a la menor imprudencia humana o causa comburente natural como el rayo.

Este año han ardido ya en España, sin contar los últimos incendios de Madrid y Málaga, 153.000 hectáreas de bosques y matorrales. Y el verano aún no ha terminado, con lo que esta cifra puede aumentar.

Lo más grave de todo es que la mayoría de los incendios son intencionados. ¿Qué mueve a los incendiarios a quemar el bosque? Intereses materiales, venganzas, protesta contra ciertas actuaciones medioambientales...

Lo más grave de todo es que la mayoría de los incendios son intencionados. ¿Qué mueve a los incendiarios a quemar el bosque? Intereses materiales, venganzas, protesta contra ciertas actuaciones medioambientales… En Galicia se quemaban -creo que este furor ha amainado- las plantaciones de eucaliptos, cuya principal finalidad era la fabricación de pasta de papel, por considerar los nativos que esta especie arbórea no favorecía el medio natural gallego.

Se achaca con frecuencia la actividad destructiva del pirómano a una satisfacción morbosa al contemplar el espectáculo dantesco de un bosque en llamas. En algún artículo he hablado de la fascinación que produce la contemplación del fuego. Pero tenía en mente fuegos inocuos, como las hogueras de San Juan o las llamas de las chimeneas domésticas.

En la mesa blanca de mi jardín unas motas negras delataban hace días el incendio de Robledo de Chavela. ¿Pavesas o ceniza? Las pavesas son las partículas ligeras que saltan de una materia ardiente y acaban convirtiéndose en ceniza. Las pavesas son efímeras -"que mi amor se extingue como una pavesa"-, aunque pueden causar grandes daños al propagar el fuego arrastradas por el viento, mientras que la ceniza es persistente.

Me ha impactado la fotografía de ICAL, publicada en "El Adelantado" y en otros diarios nacionales, en la que se divisa a una corza en medio de un pinar arrasado y cubierto de ceniza. ¿Cómo habrá logrado este animal sobrevivir al incendio? ¿Qué comerá y beberá en su hábitat destruido? Pienso en los corzos que descubro en mis paseos y que campan a sus anchas en los pinares de El Espinar, y me aterra la posibilidad de que se vean en un trance similar.

Paisaje de cenizas, metáfora de la vida humana. Sé que todos acabaremos siendo ceniza, nos incineren o no. ¿Son iguales todas las cenizas? En sus componentes materiales, sí. Pero no en su dimensión espiritual, según haya sido la existencia de cada uno.

Ya lo dijo el poeta en bellísimo soneto cuyos dos últimos versos rezan así: "Serán ceniza, mas tendrán sentido, / polvo serán, mas polvo enamorado".

|EL PUNTO| APULEYO SOTO

Veraneario 2012 (XXII)

CASTILLA EN CANAL. Como el "marinero en tierra" que fuera Rafael Alberti por los pueblos de Castilla la Vieja, así la recorro yo de villa en villa a lo largo del Canal triguero construido en la ilustración dieciochesca, hoy solo pasaje y paisaje turístico y de regadío. He aquí algunas de las estampas literarias que he escrito al paso a falta de cámara fotográfica.

ALAR DEL REY. El agua que le sobra se recoge en la obra del Canal de Castilla, oh grande maravilla de la industrialización, y es el Pisuerga su latente y descendente e imponente corazón.

HERRERA. Un horizonte de perros no deja dormir la noche, levantándole a la aurora por palomares de adobe. En las afueras, el agua corre. Corro a coger el barco, mas el barco ¿dónde?, ¿dónde se fue, que lo llamo, lo llamo y no responde?

AGUILAR DE CAMPOO. Y no en balde son dos "oes" las que a Aguilar le apellidan: O de pan de hostia redonda y O de agua a la deriva. Por los altos de Palencia, el Carrión es fuentecilla que crece y crece hasta unirse con el Canal de Castilla.

CERVERA. Desde el Parador, la luna en el cielo, raja de melón. Baja, baja, baja, se esconde en el monte, cierra el horizonte su grato balcón. Fue Cervera Universidad primera del saber medieval, y aún brilla por sus calles la honrilla de ser villa principal.

OSORNO. Horno de Osorno con paja en rastrojo como anillo de oro en el mes de agosto. Horno y sartén de acero cortén en torno al vaivén del mal y del bien. El bien del agua y el mal de la fragua. ¡Al río en piragua y abracadabra!

FRÓMISTA. Ahí, ahí está la iglesia románica de la Cristiandad, en el Camino de Santiago al Más Allá. Los peregrinos gritan: Frómista, Frómista. Y yo me quedo un rato a pensar y rezar.

VILLAUMBRALES. De Villaumbrales a Becerril, la barca "Juan de Homar" es un ir y venir a nudo por hora por no destruir con el oleaje el fino perfil que por la ribera diseña el cantil. Déjeme, capitán, por favor, subir, que el sendero de sirga ya no es para mí.

DUEÑAS. Atrapado en La Trapa de San Isidro, donde los trapenses, de libro en libro, salmodian los salmos del Rey Davídico, paso la atardecida con el alma en vilo. Cerca el Canal discurre con sigilo.

VALLADOLID. Y llegado al final del Canal Real, hendido en la tierra de pan llevar, descanso como el agua que no pudo parar desde su manantial hasta en Pucela dar. Turista o peregrino, hombre o mujer cabal, no te pierdas esta ruta sacro-cereal.

NORMAS DE COLABORACIÓN

Los escritos y cartas dirigidos a esta sección no deberán exceder de 30 líneas y han de llegar debidamente identificadas con nombre, número de DNI, dirección y teléfono de contacto.
La Dirección de El Adelantado de Segovia se reserva el derecho a resumirlas y no se mantendrá correspondencia escrita, personal ni telefónica, sobre las mismas.

Restaurante Lago ofrece a Segovia, provincia y público en general las **maravillosas gambas de Isla Cristina A PRECIOS INCREÍBLES** en la terraza de los preciosos **Jardines y Fuentes de dicho Restaurante.**

Restaurante Lago

LE INVITAMOS A CONOCERLO
Telefono 921 420059
www.restaurante-lago.com

EL ADELANTADO DE SEGOVIA

EDITA:
EL ADELANTADO DE SEGOVIA, S.L.
D.L. SG.7 1958

PRESIDENTE - EDITOR
CARLOS HERRANZ CANO

CONSEJERA DELEGADA
TERESA HERRANZ DE CONTRERAS

Gerente
Carlos Rebollar Herranz

Distribución y Marketing
Miguel Casado Rubio

Director
Jesús Martínez Calle

Jefes de Sección
Marcelo Galindo Miranda y
Florentino Descalzo San Frutos

Redacción, Administración y Publicidad
Calle Morillo, 7 (junto Jardín Botánico)
40002 Segovia
Teléfono centralita: 921 43 72 61
Teléfono publicidad: 921 46 12 12
Fax 921 44 24 32

Correo electrónico redacción:
redaccion@eladelantado.com

Correo electrónico publicidad:
publicidad@eladelantado.com

Difusión controlada por la OJD

|VISTO Y NO VISTO| FOTO: **LARA MAZAGATOS**

Preocupados por el futuro

El descontento general de la población se puede observar en imágenes como la que presenta la fotografía. Puede que no sea la mejor manera de reivindicar las situaciones que vive el país, ya que con esto se daña el material urbano. Estas pintadas como la que se encuentra en la calle Morillo, para una ciudad patrimonio como es Segovia, dañan la imagen de limpieza y respeto. Los padres se preocupan por el futuro que han de esperar sus hijos, y ante la desesperación, se dan este tipo de situaciones.

Esta sección está abierta a la participación. Si usted tiene alguna fotografía curiosa o significativa referida a la vida cotidiana de la ciudad o de la provincia, puede enviárnosla por correo postal o a través del correo electrónico redaccion@eladelantado.com

Microteatro en La Cárcel ofrece seis representaciones el próximo fin de semana. PÁGINA 7

El alcalde y varios de los actores que participarán en las obras presentaron ayer el programa.

TRIBUNALES Un jurado popular analizará el caso del neonato abandonado en Chatún. PÁGINA 9

LA GRANJA El alcalde considera un proyecto de futuro una red de ciudades del vidrio. PÁGINA 15

CULTURA

Los bibliobuses llevan la lectura a las casas de los vecinos de 127 pueblos

Fondos. Los habitantes del medio rural tienen acceso a un fondo de 75.000 libros, DVD, juegos de ordenador y discos de música

Préstamos. Las bibliotecas móviles del servicio cultural de la Diputación Provincial realizan cerca de 76.000 préstamos al año

Uno de los tres bibliobuses que lleva hasta las plazas y colegios de los pueblos libros, discos y juegos. / EL ADELANTADO

P. BRAVO / SEGOVIA

El servicio de bibliobuses de la Diputación Provincial de Segovia pone al alcance de la mano de los vecinos de 127 localidades una gran biblioteca, con todos los géneros literarios y fomenta entre niños, adultos y personas mayores el amor a la lectura. Es un servicio 'puerta a puerta' que se extiende por la provincia y llega a los pueblos más pequeños y a los más alejados de las ciudades. "Lleva los libros prácticamente a las puertas de las casas de los habitantes de la provincia", destacó ayer el presidente de la Diputación, Francisco Vázquez, que se siente orgullo de esta prestación ya que estrecha los lazos entre la institución provincial y los municipios segovianos y, además, lo hace a través del fomento de la cultura.

Francisco Vázquez puso en valor el trabajo que realizan los técnicos del Centro Coordinador de Bibliotecas en la presentación del programa de animación a la lectura que se pone en marcha con el comienzo del curso escolar.

Francisco Vázquez, que estuvo acompañado por el diputado delegado del área de Cultura, José Carlos Monsalve, resaltó la aceptación que tiene el servicio de bibliobuses.

En este sentido, el presidente de la Diputación indicó que la llegada de la biblioteca ambulante cada 21 días a cada pueblo se señala como un acto importante en la agenda cultural de las localidades, del que se informa previamente en sus paneles de anuncios. Un dato que deja ver la acogida que tiene esta prestación es que cada año aumentan las solicitudes de uso del material cultural y de ocio que ofrece. Según indicó ayer José Carlos Monsalve, los bibliobuses realizan más de 76.000 préstamos al año.

Además de dar un servicio de proximidad a través de los bibliobuses se ofrece también una atención personalizada que va más allá de la recepción y entrega de un material.

Los técnicos de la Diputación aseguran que conocen bien a los usuarios que periódicamente atienden, conversan con ellos sobre literatura, saben qué géneros y qué autores prefieren cada uno e incluso les piden consejos sobre nuevos campos de lectura que quieren explorar o movimientos musicales que quieren conocer. Y es que no todo es lectura. Los fondos del servicio de bibliobuses incluyen 75.000 libros, dvd, juegos de ordenador, discos de música (cd) y revistas de naturaleza, historia, caza, pesca, cocina, labores o decoración.

> El área de cobertura alcanza los **50.000 habitantes** del medio rural

En distintos soportes, en las estanterías que se mueven por la provincia hay material de medicina, filosofía, naturaleza y política, junto a biografías, novelas, ensayo, todo tipo de libros infantiles y juveniles, además de "las últimas novedades editoriales", han resaltado los técnicos de la Diputación Provincial.

El servicio de bibliobuses de la Diputación lleva activo 24 años. En este momento cuenta con tres vehículos que a través de distintas rutas visitan 127 pueblos, con una media de uno a cinco al día, y una periodicidad de 21 días. Atienden a una población de 50.000 habitantes aproximadamente, incluyendo desde niños a ancianos, puesto que abastecen y renuevan las dotaciones de guarderías y otros centros de los pueblos. De hecho gran parte de la actividad se realiza en 73 colegios de la provincia donde las bibliotecas móviles tienen parada obligatoria para atender la demanda de más de 4.300 alumnos y profesores de Educación Primaria.

Ciudadano @delantado

tú. ▶Opina sobre el servicio de bibliobuses de la Diputación
www.eladelantado.com

PRESUPUESTOS

Vázquez asegura que no hay recortes en los programas culturales

Los programas culturales de la Diputación van esquivando los recortes económicos y las supresiones. El presidente de la institución provincial, Francisco Vázquez, aseguró ayer que mantienen todos sus proyectos culturales sin que en el conjunto del área haya un descenso significativo del presupuesto, a excepción de un recorte económico ya indicado en el Teatro Juan Bravo. Vázquez hizo estas declaraciones en la presentación de la campaña de animación a la lectura a la que se han destinado 20.000 euros en 2012, una cantidad idéntica a la presupuestada el pasado año a este fin, según remarcaron el presidente de la Diputación y el diputado delegado del Área de Cultura.

Francisco Vázquez reconoció que este año ha sido necesario hacer "algunos ajustes" en los proyectos culturales y "se ha quitado a unos para poner a otros pero todo se ha utilizado en actividades culturales, sin salir del área". Respecto al Teatro Juan Bravo señaló que a pesar de haber reducido su presupuesto "hemos conseguido que haya más actividades".

Fachada del Teatro Juan Bravo de la Diputación Provincial. / EL ADELANTADO

AL DÍA | EL PARO CRECIÓ EN 67 PERSONAS EL PASADO MES DE AGOSTO

El número de parados de Segovia se incrementó un 17,39 por ciento en agosto respecto al mismo mes del año pasado hasta llegar a las 11.201 personas, lo que supone que en los últimos doce meses se han destruido 1.590 puestos de trabajos, según los datos recabados por el Ministerio de Empleo y Seguridad Social. Respecto al mes de julio, el desempleo aumentó en la provincia un 0,6 por ciento con 67 personas más en el paro, y respecto al mismo período de tiempo, la cifra de desempleados en la Comunidad se elevó un 0,87 por ciento, con 1.879 más, mientras que en el conjunto del Estado se incrementó un 0,83 por ciento, con 38.179 más. A nivel regional, el desempleo aumentó un 18,41 por ciento hasta llegar a 218.373 personas.

Caperucita Roja, Pulgarcito y Pinocho viajan por la provincia

La Diputación Provincial recuerda el hundimiento del Titanic y a los personajes de la literatura infantil y juvenil clásica en la octava Campaña de Animación a la Lectura

• La campaña ofrece sesiones didácticas teatralizadas, un concurso de diseño de marcapáginas, regalos para los escolares segovianos y libros para niños de países en vías de desarrollo.

José Carlos Monsalve, Francisco Vázquez y Juan José Guitérrez presentaron la campaña de lectura. /LARA MAZAGATOS

P. B. / SEGOVIA

Pinocho, Caperucita Roja y Pulgarcito viajarán por la provincia de Segovia en los primeros meses del curso escolar para trasmitir a más de 4.000 niños el amor a la lectura y vivir con ellos la titánica aventura de los bibliobuses de la Diputación Provincial de Segovia.

La octava edición de la Campaña de Animación a la Lectura, que ayer fue presentada, tiene como tema protagonista el viaje y el hundimiento del Titanic y, aprovechando el centenario del acontecimiento mundial que conmocionó a la sociedad de la época, se acercará al mundo de la navegación, las comunicaciones y los inventos de principios de siglo pero también persigue llevar hasta los escolares los personajes de la literatura infantil clásica.

La campaña que lleva el lema "La aventura titánica del bibliobus" ofrecerá cerca de 90 sesiones didácticas teatralizadas para más de 4.000 alumnos y profesores de 78 colegios. Las sesiones correrán a cargo de Juan José Gutiérrez Hernández, que desde hace años realiza una labor de divulgación de la ciencia en Segovia. La representación que llevará por los colegios y salas culturales de los pueblos en los meses de septiembre, octubre y noviembre se estrenará en el patio del Palacio Provincial el día 12 de septiembre.

De acuerdo con la finalidad con la que fue creada esta actividad, la campaña pretende despertar, difundir y promover el amor a la lectura entre los escolares segovianos, pero este año lo hará a través de obras de la literatura infantil y juvenil anteriores a 1912. Se toma así el aniversario del hundimiento del Titanic para que los escolares de ahora conozcan de forma directa a los personajes que alimentaban la imaginación de los niños de principios del siglo XX.

Juan José Gutiérrez cree que actualmente mucho niños conocen las historias de Pinocho, Pulgarcito y Caperucita Roja por películas pero muy pocos han leído los textos clásicos que protagonizan y es bueno acercarles hasta las obras originales de grandes autores como Collodi, Perrault y Grimm.

El responsable de las sesiones didácticas explicó que tomando la imagen del viaje del gran transatlántico se pondrá en valor ante los más pequeños la importancia del servicio que prestan los bibliobuses de la Diputación y se hará que ellos sean portadores de material de lectura para otros niños. "Proponemos un viaje imaginario en un bibliobarco lleno de libros para entregar a chicos que no pueden disponer de este material de lectura y ocio", comentó Juan José Gutiérrez. De esta forma, la representación teatral enlazará con el objetivo solidario que este año, por primera vez, se ha dado a la campaña de animación a la lectura. El diputado delegado del área de Cultura, José Carlos Monsalve, indicó que la Diputación va a destinar parte del presupuesto que anualmente dedica a la adquisición de fondos para los bibliobuses segovianos a organizaciones no gubernamentales que trabajan en países en vías de desarrollo para que puedan adquirir libros y material didáctico.

Ciudadano @delantado

tú. ▶Opina la campaña de animación a la lectura en el medio rural
www.eladelantado.com

CALENDARIO de ACTUACIONES *2012*

17 Septiembre: Hontoria . Ortigosa del Monte
18 Septiembre: Valverde del Majano. Garcillán
19 Septiembre: Nieva . Martín Muñoz de las Posadas
20 Septiembre: Juarros de Voltoya . Santiuste de San Juan Bautista
21 Septiembre: Olombrada . Fuentesaúco de Fuentidueña
24 Septiembre: Vallelado . Hontalbilla
25 Septiembre: Bernuy de Porreros. Zamarramala
26 Septiembre: Trescasas
27 Septiembre: Escarabajosa de Cabezas . Valseca
28 Septiembre: Campo de San Pedro

1 Octubre: Veganzones . Sebúlcor
2 Octubre: Fuenterrebollo . Carrascal del Río
3 Octubre: Prádena . Matabuena
4 Octubre: San Pedro de Gaíllos . Cabezuela
5 Octubre: Otero de Herreros . Vegas de Matute
8 Octubre: Chatún . Gomezserracín
9 Octubre: Arroyo de Cuéllar . Campo de Cuéllar
10 Octubre: Torrecaballeros
11 Octubre: San Cristóbal de la Vega. Rapariegos
15 Octubre: Villaverde de Íscar . Chañe
16 Octubre: Pinarejos . Mudrián
17 Octubre: Torrecilla del Pinar . Lastras de Cuéllar
18 Octubre: La Lastrilla . Madrona
19 Octubre: Palazuelos de Eresma
22 Octubre: Samboal . Narros de Cuéllar
23 Octubre: Boceguillas
24 Octubre: Pedraza . Navafría
26 Octubre: Escalona del Prado . Aguilafuente
29 Octubre: Las Navillas . La Losa
30 Octubre: Muñopedro . Marugán
31 Octubre: Valsaín . Abades

5 Noviembre: Navas de San Antonio. Zarzuela del Monte
6 Noviembre: Mata de Cuéllar . Remondo
7 Noviembre: Bernardos . Sangarcía
8 Noviembre: Sepúlveda
9 Noviembre: Zarzuela del Pinar . Aldea Real
12 Noviembre: Revenga
13 Noviembre: Santo Tomé del Puerto . Cerezo de Abajo
14 Noviembre: Codorniz . Fuentemilanos
16 Noviembre: Villacastín
19 Noviembre: Sanchonuño

CULTURA

La Junta suprime su ayuda económica a la Fundación Don Juan de Borbón

La administración regional, que en 2010 aportó 10.000 euros, comunica por carta que no colaborará este año con la institución

Imagen de archivo de la reunión del patronato de la Fundación Don Juan de Borbón, el pasado mes de abril. /A.BENAVENTE

SERGIO ARRIBAS / SEGOVIA

La Consejería de Cultura de la Junta de Castilla y León no aportará este año 2012 ni un solo euro para financiar las actividades de la Fundación Don Juan de Borbón; que cuenta actualmente entre sus patronos, según la web de la entidad, a la titular del departamento, la consejera Alicia García, y al delegado territorial de la Junta en Segovia, Javier López-Escobar,

El alcalde de Segovia y presidente de la Fundación, Pedro Arahuetes, confirmó ayer a EL ADELANTADO que la institución ha recibido una carta de la Junta de Castilla y León donde anuncia que este año 2012 no participará en la financiación de sus actividades. El pasado año la ayuda de la Consejería de Cultura se cifró en 10.000 euros, muy lejos de los 100.000 euros que aportaba en 2003, el primer año de mandato del alcalde socialista, según recordó ayer el propio Arahuetes. El regidor indicó que el presupuesto de la Fundación el pasado año rondó los 800.000 euros y que aunque, en apariencia, los 10.000 euros que aportaba la Junta pueden ser una cantidad pequeña "es un dinero con el que contábamos y ya no tenemos" lo que obligará, según dijo, a reestructurar el programa económico para este año, que aún no se había aprobado, pendiente, precisamente, de conocer la cantidad que aportaría la Junta.

REUNIÓN Tras indicar que la carta de la Junta era "muy escueta y en términos muy claros", Arahuetes anunció su propósito de reunir al patronato de la Fundación para el día 20 ó 21 de este mes, un encuentro donde los patronos tomarán conocimiento de la decisión de la Junta y donde, previsiblemente, los representantes del Gobierno regional en la entidad (la consejera de Cultura Alicia García y el delegado de la Junta en Segovia) tendrán oportunidad de explicar la decisión de suprimir la ayuda. En principio, el propósito del alcalde y presidente de la Fundación es que en esta misma reunión se apruebe el presupuesto. "Supongo que agradeceremos a la Junta los servicios prestados y lamentaremos que el Gobierno regional vuelva, una vez más, a abandonar esta ciudad".

La Fundación Don Juan de Borbón tiene como objetivo coordinar e impulsar la actividad cultural en la capital y en su provincia. Desde su nacimiento, la Fundación se rige por un Patronato del que forman parte el Ayuntamiento de Segovia, como piedra angular, la Diputación Provincial, la Junta de Castilla y León, la Real Academia de Historia y Arte de San Quirce, y otras diversas entidades y personalidades.

Como se sabe, la Fundación cuenta con una Sección de Investigación Musical y una Escolanía, que ha formado sucesivas generaciones de niños cantores. Desde 1997 celebra el Premio Infantil de Piano Santa Cecilia y desde el año 2006 convoca el Premio Don Juan de Borbón de la Música. Organiza el Festival de Segovia (FS), uno de los primeros festivales españoles que engloba la Semana de Música de Cámara, el Festival Abierto, el Festival Joven y el Ciclo de Órganos Históricos. También organiza, con gran éxito, la Semana de Música Sacra de Segovia.

Según Arahuetes, los 10.000 euros que aportaba la Junta es una cantidad "ridícula" para la administración regional que "podía haber mantenido solamente con haberse quitado cuatro comidas de cualquiera de sus consejerías". Tras este anuncio de la Junta, la Fundación, según explicó Arahuetes, se financiará "solo con fondos del Ayuntamiento, de la Caja, y un poquito del Ministerio de Cultura".

Jesús Postigo y el viceportavoz del PP, Juan Antonio Folgado./ JUAN MARTÍN

El PP dice que el Ayuntamiento «discrimina» a los ciudadanos que domicilian sus recibos

Alerta que los tributos domiciliados en entidades bancarias se cargarán hoy día 5, y no en el último día del periodo voluntario

EL ADELANTADO / SEGOVIA

El grupo municipal del PP denunció ayer la "discriminación" y "perjuicios" que sufren los ciudadanos que tienen domiciliados los pagos de los tributos municipales en entidades bancarias por parte del Ayuntamiento. Como se sabe, entre los días 3 de septiembre y 15 de noviembre el Gobierno municipal ha establecido el periodo voluntario para el pago del impuesto sobre bienes inmuebles (IBI) y del impuesto sobre las actividades empresariales (IAE) del año actual, de las tasas de agua y basura, correspondientes al tercer cuatrimestre de 2012, y de quioscos y de reserva de aparcamientos, correspondiente al segundo semestre de 2012.

Los populares sostienen, en un comunicado, que en contra de lo que ha sido habitual durante décadas en el Ayuntamiento de Segovia —se inició en febrero del presente año— hoy día 5 de septiembre se cargarán en cuenta los pagos de las tasas y tributos domiciliados en entidades bancarias, en lugar de hacerlo al final del periodo voluntario, es decir, el 15 de noviembre.

El PP subraya que esta medida supone a los ciudadanos que tengan los recibos domiciliados, anticipar el pago de los mismos en más de dos meses respecto a quienes no los tengan domiciliados, que lo podrán hacer hasta el día 15 de noviembre. "Este cambio de criterio perjudica a la gran mayoría de los hogares y empresas y desincentiva domiciliar los impuestos y tasas municipales. El porcentaje de recibos domiciliados en las tasas de agua y basuras se encuentra en torno al 80%", indica el PP.

Según dicen los populares, estos contribuyentes, en lugar de disfrutar de estímulos como descuentos o bonificaciones, se ven "claramente discriminados" al ver cargados los recibos en sus cuentas el día 5 de septiembre, frente a quienes no lo están y tienen tiempo para pagarlos hasta el 15 de noviembre. "Esta vez el tema tiene mayor transcendencia —afirman desde el PP—, dado que, entre los conceptos fiscales que se cobran, figura el IBI, cuyos recibos tienen una cierta relevancia y, actualmente, se cobran en un solo pago".

Ante esta "injusticia", el PP pide al Gobierno municipal que los impuestos del IAE y el IBI y las tasas de agua y basura, así como las restantes tasas e impuestos municipales, se cobren el último día de pago voluntario.

▶ CULTURA

Pequeño gran **teatro**

Microteatro en La Cárcel programa seis representaciones en las celdas de la antigua prisión de Segovia para los días 7 y 8 de septiembre • Las entradas, a solo tres euros

SERGIO ARRIBAS. / SEGOVIA

Cuenta la actriz Lola Baldrich que cuando, en diciembre de 2009, un grupo de actores programó su primera acción teatral en aquel prostíbulo de la calle Ballesta, en Madrid, no podían imaginar que su propuesta, asequible para consumidores y artistas, podía ser una buena fórmula para sortear las dificultades que tiene el mundo de la cultura en un país sumido en una profunda crisis económica. "Microteatro por dinero", que mantiene un notable éxito de espectadores en el centro de Madrid, vuelve a Segovia; esta vez con seis microobras y un total de 72 funciones que se representarán en las celdas de la antigua cárcel de Segovia los días 7 y 8 de septiembre (de 19,00 a 22,00 horas). Baldrich ha participado hoy, junto con los también actores Nacho López y Virgina Rodríguez, en la presentación de la que será la penúltima edición mensual de "Microteatro en La Cárcel". Para los días 5 y 6 de octubre está prevista la última convocatoria de este año.

En presencia de los actores y del alcalde de la ciudad, Pedro Arahuetes, la concejala de Cultura, Clara Luquero, indicó que el microteatro aspira a dotar a la antigua prisión "de otro sentido", además de "combatir la crisis con ráfagas de emociones y risas" con entradas a tres euros, sin aumento de precio.

Cuatro comedias, un drama surrealista y otro "drama bello" integran una propuesta "asequible para productores y público sin restar compromiso, respeto y capacidad artística", en palabras de Baldrich, que ha trabajado en 17 series de televisión, como Médico de Familia y Amar en Tiempos Revueltos. "El pequeño formato no es menos, sino más", apuntó la actriz, quien destacó igualmente que este formato permite "enseñar" el teatro con más facilidad. "Son pastillas de menos dosis que se reciben de forma suave", añadió.

CERCANÍA Por su parte, Virgina Rodríguez, que interpretará la comedia "Celda 90210", resaltó que el microteatro "es algo nuevo que hay que experimentar como público", en tanto que en ningún otro formato llegan a estar actores y espectadores tan próximos "que casi se escuchan la respiración".

Por su parte, Baldrich destacó que la microobra en la que participa, "La Hipoteca" es una de las "joyas" del formato de microteatro. Estrenada en 2011 en Madrid, "La Hipoteca" se ha convertido en un referente del género. Creada y dirigida por Jaime Aranzadi (autor igualmente de 'La Hipodérmica', que se representó en Segovia en mayo, y de 'La Hipotenusa'), cuenta cómo una pareja, interpretada por Lola Baldrich y Ángel Savín, es capaz de superar las dificultades gracias a los cimientos de su larga relación.

También se podrá ver otra comedia escrita por Nancho Novo, 'Búscate otro tronco, tronco', y obras de otros reconocidos directores y actores que han querido crear, interpretar, o ambas cosas, en el género micro. No faltarán caras muy reconocibles por el gran público como la de Lola Baldrich (Médico de familia, Amar en tiempos revueltos), Eva Santolaria (7 Vidas, Compañeros), o Dafne Fernández (Un paso adelante), estarán presentes en La Cárcel_Segovia Centro de Creación.

Los actores Lola Baldrich, Nacho López y Virginia Rodríguez, ayer, en el Ayuntamiento de Segovia. / ALBERTO BENAVENTE

[”]

LOLA BALDRICH

«El microteatro es asequible para el público y los productores, sin restar compromiso y calidad artística»

[”]

CLARA LUQUERO

«Es una propuesta para combatir la crisis con ráfagas de risas y emociones»

«La cultura no puede ser un artículo de lujo»

Baldrich dudó antes de dar la respuesta, pese a que la pregunta, en relación a la subida del IVA, del 8 al 21% para los espectáculos culturales, estaba cantada. "Es la puntilla que nos faltaba", señaló la actriz, quien apuntó que la industria teatral y cinematográfica "siempre ha estado renqueante y no sé como puede repercutir (...) ninguno pensábamos que se llegaría a esta situación". "Si una entrada costaba 25 euros ahora será 32 ó 35 euros, no se si es asumible para una familia o pareja, me imagino que no", añadió. Por su parte, el actor y director de la microobra "¿Dónde está Kevin?", Nacho López, fue contundente: "No es positivo, veremos como podemos salvar nuestra profesión que es contar historias". López subrayó que la cultura "no es un artículo de lujo, se notará y hará daño, pero hay que resistir e intentar fórmulas que sigan llevando público al teatro y al cine". Por su parte, la actriz Virginia Rodriguez, indicó que esta dificultad puede suponer un "impulso para los creadores, quiero pensar que algo sacaremos".

SEIS MICROOBRAS

Surrealismo, comedia, teatro negro y 'drama bello' son los géneros de esta nueva edición que tendrá lugar el 7 y 8 de septiembre. Las entradas se podrán adquirir el mismo día de su representación en la propia Cárcel desde las 18:00 horas, a un precio de 3 euros por microobra. La duración de cada una está en 10-15 minutos.

Turno de Noche. (drama surrealista)+ 13 años. Texto: Paco Celdrán. Dirección: José Luís Sixto y Sara Pérez. Interpretación: Paco Celdrán y Germán Torres. Escenografía: Diego Stimola. Sinopsis: Sospecha y Pánico realizan su trabajo diario. Pero no es un día como otro cualquiera...

Celda 90210. (comedia). + 13 años. Texto: Pablo Flores Ezcurra. Dirección: Guillermo Groizard. Interpretación: Eva Santolaria y Virginia Rodríguez. Sinopsis: ¿Qué hacen dos chicas monas, jóvenes y ricas (o sea, pijas), encerradas en un calabozo?

El Impostor. (comedia). + 13 años. Texto: Caridad Fernández. Dirección: Darío Frías. Interpretación: Darío Frías, Jesús Granda y Jorge Pobes. Sinopsis: En los cuentos infantiles, el Príncipe Azul tiene la llave del amor eterno. Un día, decide hacer su aparición por una buena causa: evitar un divorcio.

Búscate otro tronco, tronco. (comedia). + 7 años. Texto: Nancho Novo. Dirección: Verónica Larios. Interpretación: Mabel del Pozo y David López-Serrano. Escenografía: Lucía Setuaín y Lita Echevarría. Sinopsis: Cuando tienes la certeza de no llevar la cabeza sobre tus hombros ¿sabrías dónde encontrarla?

La Hipoteca. (drama bello). + 13 años. Creación y dirección: Jaime Aranzadi. Interpretación: Lola Baldrich y Ángel Savín. Sinopsis: Los villanos atacan, las fuerzas oscuras del interior someten a los auténticos superhéroes a pruebas difíciles. Serán necesarios poderes cultivados durante toda una vida para vencer.

¿Dónde está Kevin?. (comedia negra). + 13 años. Texto y dirección: Nacho López. Interpretación: Dafne Fernández, Arturo Gregorio y José Montó. Sinopsis: Un nuevo guardaespaldas protege a Whitney Houston en su camerino. Por favor, no toquen el cordón.

▶ AYUNTAMIENTO

El alcalde, Pedro Arahuetes, espera que los técnicos confirmen que la moción aprobada el lunes por el pleno sea "ilegal" y, por tanto,"nula de pleno derecho". /J.MARTÍN

El alcalde cree "ilegal" el acuerdo PP-IU para modificar el Reglamento

Cree que la moción que aprobó el pleno es "nula de pleno derecho" al carecer de un dictamen previo • El Gobierno local trabaja en una nueva normativa que pretende aprobar por consenso

SERGIO ARRIBAS / SEGOVIA

Son las "reglas del juego" a las que deben someterse los distintos grupos en su tarea política en el Ayuntamiento. El Reglamento Orgánico del Ayuntamiento establece las pautas de organización y funcionamiento interno del consistorio, y marca desde la frecuencia en que deben convocarse plenos y comisiones hasta el procedimiento al que debe ajustarse el alcalde, como presidente de la corporación, para dirigir con objetividad una sesión plenaria.

El lunes cambiaron estas "reglas del juego", en virtud de una moción impulsada por el PP y que fue aprobada con el apoyo del concejal de IU, Luis Peñalosa y la abstención del grupo socialista. En concreto, se acordó cambiar varios artículos de la normativa, después de que el portavoz del PP, Jesús Postigo, desatendiera la opinión de la vicesecretaria en funciones, que alertó de posibles irregularidades en la moción.

Esta modificación del Reglamento Orgánico del Ayuntamiento de Segovia, aprobada por el pleno el pasado lunes, es "ilegal" y, en consecuencia, "nula de pleno derecho", según aseguró ayer, en declaraciones a este diario, el alcalde, Pedro Arahuetes. "El PP pretendió modificar el Reglamento a través de una moción sin respetar el procedimiento legalmente establecido", señaló ayer el alcalde, quien aclaró que cualquier cambio normativo que afecte desde una ordenanza a un planeamiento urbanístico, precisa de una tramitación; esto es, de un informe técnico y de un dictamen previo de la comisión informativa correspondiente.

> [”]
>
> « Queremos consensuar los cambios y no imponer por las bravas como ha intentado el PP»

Para Arahuetes, el PP presentó la moción "por sorpresa" y "sin consultar a nadie", al tiempo que tildó la actitud de Postigo como "cínica e hipócrita". "Se le llena la boca diciendo que busca el consenso y que está abierto al diálogo y luego hace lo contrario", dijo Arahuetes, quien apuntó que el líder municipal del PP "en esa soberbia que le caracteriza" se negó a retirar la moción e incluso a modificar su redacción para que pudiera iniciarse el proceso legalmente establecido. Según el alcalde, el pleno aprobó una moción que, a la espera del informe que emitirán los técnicos y que solicitó el propio Arahuetes, es "nula de pleno derecho". "Con todo el respeto a la opinión que emitirán los técnicos, creo que el acuerdo de pleno es nulo y, por tanto, inaplicable" puesto que "no se ha respetado el procedimiento legalmente establecido". En el próximo pleno, la corporación conocerá el informe técnico al respecto y, de ser ilegal el acuerdo, éste quedará anulado. Sobre la postura de Peñalosa, que apoyó la moción del PP, Arahuetes se limitó a decir que "simplemente podía estar de acuerdo con el fondo del asunto y no tenía conocimiento de cuáles son las formas de llevar a cabo la tramitación".

ALTERNATIVA Al margen de las "formas" que pueden anular el acuerdo, Arahuetes indicó que el PSOE es favorable a una modificación del Reglamento Orgánico. De hecho, según dijo, el Gobierno municipal ya tiene en "desarrollo avanzado" una modificación de la normativa que "queremos consensuar con todos los grupos políticos, porque no queremos ir por las bravas". Arahuetes dejó entrever que la propuesta de modificación que plantearán los socialistas tiene mayor calado que la propuesta de los populares, en tanto que no solo propondrá modificar la frecuencia de comisiones y plenos sino también regular la duración de los debates en las sesiones plenarias para evitar que se prolonguen en exceso, como ha ocurrido en no pocas ocasiones, hasta más de seis horas.

BLOC DE NOTAS

La deslealtad en un correo electrónico

En el ocaso del pleno del pasado lunes, el concejal de IU, Luis Peñalosa, tomó la palabra, visiblemente disgustado. Peñalosa leyó el escrito donde se recogía la carta que el Ayuntamiento envió a la Junta de Castilla y León con el informe de Icomos sobre el parking de Los Tilos. El malestar del concejal obedecía a que en ese documento de remisión, que no estaba firmado por el alcalde sino por un técnico, se señalaba, literalmente, que se adjuntaba el informe "favorable" al parking de Los Tilos para su tramitación por la administración regional. Peñalosa criticó las "formas" en que se había trasladado el documento e incluso lamentó este envío, en tanto que el pacto PSOE-IU establece el abandono del proyecto.

Esta discusión plenaria, sin aparente mayor trascendencia, entre los dos grupos que sostienen el Gobierno municipal, PSOE e IU, encierra, según el alcalde, Pedro Arahuetes, un "acto de deslealtad total" por parte del portavoz del PP, Jesús Postigo. Y es que a Arahuetes le consta que el escrito que leyó Peñalosa llevaba en su parte superior una dirección de correo electrónico; concretamente, la de Postigo. A este respecto, Arahuetes mantiene que Postigo "se dedica a mandar correos a Luis Peñalosa filtrando documentos que, seguramente, ha obtenido de la Junta de Castilla y León, para intentar malmeter en el pacto de gobierno estable que tenemos con IU". Con independencia de cómo el líder del PP ha tenido acceso al documento, para Arahuetes el envío de este correo supone un acto de "deslealtad" porque "está intentando aprovecharse de una situación ajena al equipo de Gobierno, es un documento firmado por un técnico que nosotros no tenemos porqué asumirlo". Según el alcalde, en el presunto correo que remitió Postigo a Peñalosa el líder municipal del PP ocultó a propósito el nombre del técnico que suscribía el informe. "Es una utilización desleal de ese documento para atacar al equipo de Gobierno —apuntó ayer Arahuetes— [Postigo] siempre habla de mano tendida para colaborar, pero lo cierto es que solo intenta, destruir, por detrás, la gobernabilidad de este Ayuntamiento".

En todo caso, Arahuetes reiteró que el pacto que mantiene con Peñalosa goza "de buena salud" y el PP "no va a conseguir tumbarlo".

▶ TRIBUNALES

Momento en que la madre del recién nacido es acompañada por varios agentes de la Guardia Civil de Segovia. / JUAN MARTÍN

Un jurado popular decidirá sobre el caso del neonato abandonado en Chatún

El juicio oral se celebrará en la Audiencia Provincial, una vez que las partes han ratificado sus peticiones sobre la madre del bebé

F. DESCALZO / SEGOVIA

Un juicio oral con jurado popular servirá para analizar de nuevo el caso del neonato abandonado en un pinar de Chatún en noviembre pasado por su madre, a la que se le imputa un supuesto delito de homicidio.

La mujer, de 28 años de edad, cuya identidad responde a las iniciales M. K. C, y de origen polaco, se encuentra en prisión preventiva desde entonces.

El Juzgado de Instrucción de Cuéllar ha decretado la apertura de juicio oral y ha dictaminado que el órgano competente para el enjuiciamiento es el tribunal del jurado de la Audiencia Provincial de Segovia, por lo que en breves fechas se marcará la fecha de celebración de la vista.

El fiscal considera que hubo asesinato, mientras que la defensa de la acusada solicita la absolución de la madre al afirmar que los hechos no son constitutivos de tal tipo de delito. En todo caso, la representación legal de la mujer defiende que en el caso de que se aprecie delito, debe considerarse la concurrencia de circunstancias eximentes de trastorno y enajenación mental, así como estado de necesidad y miedo insuperable.

La mujer trabajaba en un vivero de plantas de fresa de San Martín y Mudrián, y tenía otros tres hijos en su país natal. Había llegado a España en estado de gestación fruto de sus relaciones en Polonia, a pesar de haberlo negado a las personas de su entorno.

> La defensa mantiene la **petición de absolución** para la madre del recién nacido

Según el auto judicial, el relato de los hechos comenzó el pasado 30 de octubre de 2011, cuando la mujer sitió las contracciones propias de un parto inmediato. Por ello se ausentó de una fiesta de cumpleaños a la que había asistido en Mudrián, provista de tijeras y de unas camisetas, para dar a luz en solitario en un pinar conocido como 'Las Zorreras'.

Tras el alumbramiento, y después de cortar el cordón umbilical, se desplazó en un vehículo durante cinco kilómetros por carretera y unos 150 metros por un camino hasta un monte de la localidad de Chatún, donde abandonó al recién nacido, varón, a los pies de un pino mientras lloraba, y cubierto solamente por dos prendas de vestir, a sabiendas de que podría morir por las circunstancias de la noche y de la soledad de lugar así como de la falta de asistencia médica y humana que precisaba el bebé. La acusada regresó a su domicilio en el mismo vehículo en torno a las 22 horas de ese día.

De acuerdo con los informes periciales, el niño falleció en un periodo de tiempo inferior a las 24 horas siguientes al abandono. El cadáver del neonato fue localizado en la tarde del 5 de noviembre de 2011 en el mismo paraje por varios caminantes.

El magistrado de Instrucción de Cuéllar, Justo Criado Casado, ha decidido que es pertinente la apertura de juicio oral por la Ley del Jurado, al considerar que hay indicios suficientes de que la madre participara en el delito de asesinato del que se la acusa.

Ciudadano @delantado

tú. ▶Opine sobre el caso del abandono del neonato en la dirección: www.eladelantado.com

El Parque Natural del Lago de Sanabria es un espacio único de alto valor medioambiental, histórico y cultural.

La Obra Social "la Caixa" y la Junta de Castilla y León, a través de la Fundación Patrimonio Natural, colaboran en tareas de protección y mejora de este entorno para que todas las personas puedan disfrutar del contacto con la naturaleza. Todas las actuaciones son llevadas a cabo conjuntamente por expertos y personas con dificultades de acceso al mundo laboral.

PROTEGER LOS ESPACIOS NATURALES ES PROTEGER NUESTRO FUTURO

Junta de Castilla y León
Obra Social "la Caixa"
www.patrimonionatural.org
www.laCaixa.es/ObraSocial

Si su nombre coincide con el santo del día LE INVITAMOS A UNA RACIÓN DE GAMBAS A LA PLANCHA el mismo día
CONSULTAR PÁGINA AGENDA, SANTORAL DEL DÍA

Restaurante - Bar - Marisquería Asador
San Marcos
San Marcos, 26 • Telf. 921 43 36 49 (Segovia)
GRAN TERRAZA MEDIEVAL

▶ CULTURA

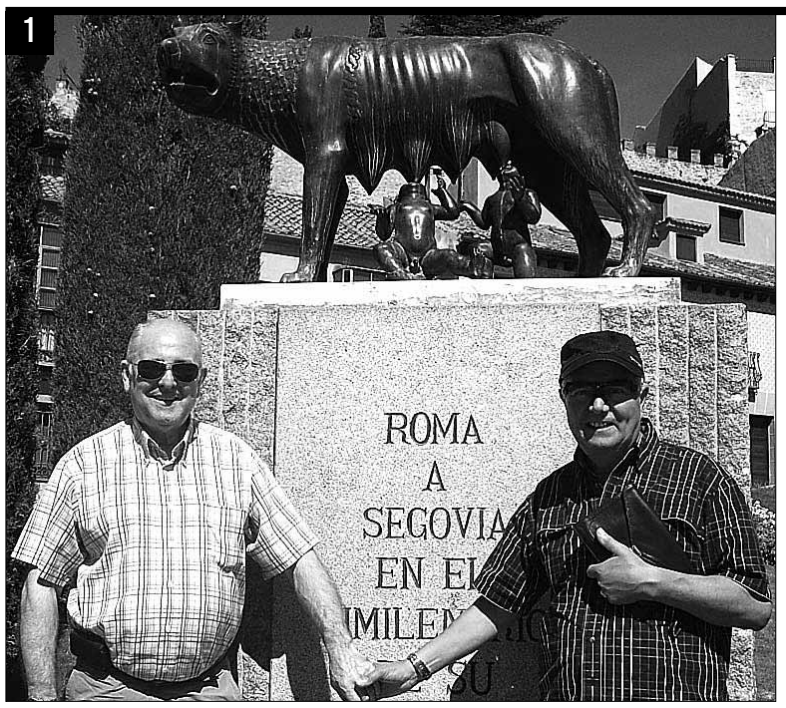

1. Oscar y Víctor, ambos chilenos, eran amigos de la escuela, hacía 43 años que no se veían, ya que actualmente uno vive en Madrid y otro en Australia. Gracias a una red social pudieron reencontrarse y visitar la bella ciudad de Segovia y fotografiarse con la loba, cuya historia ambos conocían. **2.** Carlos y Doris no dudan en fotografiarse con todas las estatuas que encuentran, como la de José Zorrilla, instalada tras la remodelación de la zona en 2009. **3.** Este grupo de madrileños, a pesar de visitar la ciudad en muchas ocasiones, no se habían parado a fotografiarse con ellas. **4.** Malvina viene a estudiar un año en una universidad segoviana, a pesar de no conocer la escultura, hacía turismo por la ciudad y no dudó en fotografiarla, afirmó lo impresionada que está por la belleza de los monumentos de la ciudad. / FIRMA C.R.M.

Fotografiadas por muchos, poco conocidas por otros

Segovia tiene un patrimonio escultórico muy rico, y en muchas ocasiones, la historia que hay detrás no es conocida por todos, a pesar de que son captadas a diario por turistas y visitantes

C.R.M. / SEGOVIA

Caminamos a diario por las calles de la ciudad, pero a menudo, las prisas y el día a día hacen que no nos paremos a observar las joyas escultóricas que guarda Segovia, y que a menudo, los turistas paran a diario a fotografiar.

"La historia de las ciudades está escrita en sus calles, en sus plazas, en sus monumentos, en sus esculturas,… para leerla sólo hay que saber mirar". Estas son las palabras de José Luis Martín Herrero, que ha dedicado muchos años de su vida a investigar y recopilar la riqueza escultural de la capital segoviana y su provincia.

Las esculturas de Segovia nos hablan de un tiempo pasado, reviven la historia. Muchas de ellas forman parte de la edad de oro de la escultura en la ciudad, en el primer tercio del siglo XX, época en la que se embellecía con mimo las plazas, calles y rincones de Segovia. Son coetáneos de estos años artistas y escultores como Aniceto Marinas, Toribio García de Andrés o Emiliano Barral.

LAS ELEGIDAS Las más familiares para los segovianos y las más fotografiadas son estatuas como la del mesoreno Cándido, la Loba Capitolina, las sirenas o Juan Bravo, San juan de la cruz, la imagen del paso de Semana Santa o Daoiz y Velarde. Además de la belleza de estas, Segovia esconde verdaderos tesoros entre sus rincones.

La loba capitolina puede ser sin duda, una de las imágenes más recurrentes en las cámaras fotográficas de los visitantes de la capital. Fue entregada a la ciudad en el bimilenario del Acueducto romano en 1974. Esta escultura de la Plaza Oriental es un molde de un modelo de bronce etrusco del 500 a.C., que se conserva en Roma. A pesar de que las figuras de Rómulo y Remo son muy posteriores, de la época renacentista.

Otra de las estatuas segovianas más fotografiadas es la triunfante imagen del comunero Juan Bravo, elaborada por Aniceto Marinas y en cuya mano derecha enarbola una bandera, insignia de las milicias segovianas en la guerra de las Comunidades. Los más observadores sabrán que la inscripción que puede leerse en ella es "Castilla libertad". No es lo único que encontramos en esta plaza, ya comunmente conocida por su otro elemento, igualmente fotografiado, las sirenas.

De este autor son además otras importantes esculturas de Segovia, como la de Daoiz y Velarde, ubicada en los jardines del Alcazar y que con sus más de doce metros de altura es una de las más monumentales, o el busto a su amigo José Rodao, localizado en el Salón y que antes estaba en la Plaza de los Huertos. El propio escultor Aniceto Marinas está inmortalizado por su también amigo Mariano Benlliure en un busto situado en los Jardinillos de San Roque.

Marinas empleó cerca de 32 toneladas en elaborar el conjunto escultórico del monumento a Daoíz y Velarde. Un detalle que no muchos conocen de ella es que en uno de sus vértices se puede contemplar una figura femenina que recoge en lo alto los cadáveres de los dos héroes, que representa alegóricamente la fama.

No es frecuente que una ciudad dedique dos esculturas a un mismo personaje, sin embargo, el mesonero Cándido López puede presumir de ello. Muchos turistas se arriesgan para cruzar entre la circulación y llegar hasta la glorieta de Sancti Spíritus para captar en sus imágenes la típica escena de su habitual costumbre de trinchar el cochinillo con un plato. Con motivo del centenario su nacimiento, se le rindió un segundo homenaje con un busto a las puertas de su Casa de comidas en el Azoguejo.

Vale la pena pararse a conocer con más detalle las esculturas que vemos cada día, e indagar más acerca de la historia que hay tras ellas. La obra escultórica de la capital y la provincia es muy rica, y permanece, ignorante al tiempo, esperando a que alguien las descubra y admire.

Nuevos menús anticrisis para los fines de semana por 12, 15 y 20€.
Aparcamiento privado, columpios, paseo en calesa de poni gratis para los niños, comedores individuales.
MENÚ PARA DOS PERSONAS
Nuestra tradicional PARRILLADA DE CARNE a la brasa + ensalada + gambones plancha + tinto de verano o cerveza
15,50€ / persona
Mesón el Cachiman
HORNO DE LEÑA • ASADOS DE ENCARGO
Mata de Quintanar
(A sólo 10 kms de Segovia)
Información y reservas: 921 496 012 y 646 539 131
www.mesonelcachiman.com

Ciudadano @delantado

tú ▶Opina sobre las esculturas más fotografiadas www.eladelantado.com

▶ LABORAL

El paro aumenta en Segovia en 67 personas tras tres meses de descenso

El desempleo se sitúa en un 0,60 por ciento más alto que en el mes de julio, con un aumento en todos los sectores, excepto en construcción y en el colectivo sin empleo anterior

Todas las provincias han incrementado los registros del paro, excepto Ávila, en la que han descendido de 16.821 personas en julio a 16.809 en el mes pasado, cerca del 10% de reducción.

La construcción es uno de los sectores que ha registrado una disminución en el paro de agosto. / ALBERTO BENAVENTE

ALBA DOMINGUEZ / SEGOVIA

Después del descenso en 357 personas en el mes de julio, en agosto aumentan los datos. La cifra total de parados en la provincia de Segovia en el mes pasado asciende a 11.201 personas con un número mayor en los varones(5.835) que en las féminas (5.366). En total un 0,60 por ciento más que en el mes de julio en el que la cifra era 11.134 personas.

La tendencia negativa se hace patente en los datos de este mes y de forma más señalada en los valores interanuales en los que se observa un aumento de más del 17 por ciento, en total 1.659 personas, en relación con las cifras obtenidas por el ministerio de empleo y seguridad social en agosto de 2.011.

Comparando los cinco sectores han disminuido tres en la capital segoviana coincidiendo con los datos de Castilla y León son: construcción (-20), sin empleo anterior(-46), agricultura(28), industria(8) y servicios(-3).

Para desglosar aún más los datos cabe destacar la diferenciación que resulta al coger como base la edad de la población. En el mes pasado los menores de 25 años sin empleo fueron 1.154 personas mientras se acentuaba el número de personas mayores de 25 años desempleadas llegando a los 10.047 individuos.

Respecto al mes de julio los menores de 25 años en paro descendieron levemente en agosto (-3) mientras los mayores de 25 años han sufrido un aumento más significativo(70 personas). Entre la distinción de edades también se tiene en cuenta el genero, los varones menores de 25 años han reducido la cifra de parados (-16) al mismo tiempo que el grupo femenino ha aumentado los datos (13). Entre los mayores de 25 años pasa lo contrario las mujeres disminuyen los valores(-65) y los hombres han aumentado números (135).

Con todos estos datos la tasa de desempleo segoviana, en el mes de agosto, se sitúa en el 15%. En este mismo período se han realizado 1.905 contratos de trabajo menos que el mes de julio y según los datos interanuales 384 contratos menos el año pasado. Los contratos realizados en agosto de este año han resultado ser 3.732 contratos de los cuáles el 4,95 por ciento han sido indefinidos.

CASTILLA Y LEÓN Durante el último año la comunidad castellano leonesa ha sido la protagonista en comparación con el resto de España en la que el crecimiento del paro ronda el 12 por ciento mientras en la Castilla y León el incremento ha alcanzado casi el 19 por ciento.

El aumento de los niveles del paro en el mes de agosto viene siendo una constante desde hace algunos años por lo que una vez más ha roto los datos descendentes de meses anteriores.

En el pasado mes se han registrado en la comunidad 218.373 personas en paro de las cuáles 107.044 son hombres y 111.329 son mujeres.

Ávila ha sido la única provincia que ha registrado un descenso de los datos en agosto. En julio el paro se situó en los 16.821 personas mientras que en el mes de agosto la cifra descendió en 12 personas a 16.809, una disminución de casi el 10 por ciento. En el resto de las provincias la tendencia a sido ascendente situando como segunda provincia con menor aumento del paro en agosto respecto a julio a Soria con un aumento del 0.26 por ciento; Palencia se sitúa en tercer lugar con un crecimiento del 0,30 por ciento; la tercera es León en la que el aumento ha llegado al 0,55 por ciento; la quinta es Segovia en la que la subida es del 0,60 por ciento para dar paso a las provincias que superan el uno por ciento de aumento entre estas se encuentra en sexto lugar, Zamora con un crecimiento del 1,04 por ciento; Salamanca en la que se ha registrado un 1,08 por ciento de aumento; el paro en Burgos asciende un 1,14 por ciento que la sitúa en el octavo puesto; para finalizar la provincia con mayor aumento de paro (1,04 por ciento) ha sido Valladolid.

Por sectores los datos aumentan menos en dos apartados: agricultura (219), industria (102), construcción (-419), servicios (3.033) y sin empleo anterior (-1.056). Con los datos publicados por el ministerio de empleo y seguridad social el sector servicios (2,55 por ciento) y agricultura (2,37 por ciento) encabezan las estadísticas por sectores mientras el colectivo que registra menor paro es el titulado como sin empleo anterior (-4,17 por ciento) o construcción (-1.1 por ciento).

La Federación de autónomos de Castilla y León calificó como preocupante la situación de la comunidad en la que se han registrado 267 afiliados menos que en el mes anterior, lo que supone que cada día en la comunidad cierran 8 autónomos.

Para FEACYL y teniendo en cuenta datos positivos en algunas provincias, los datos de afiliación de RETA hechos públicos ayer por el Ministerio de Trabajo, evidencian la debilidad general de una economía, donde los autónomos no encuentran el trabajo adecuado para desarrollar su actividad.

Parados en agosto en Castilla y León

Por provincias

	Parados agosto 2012	Variación mensual		Variación interanual	
		Absoluta	%	Absoluta	%
Ávila	16.809	-12	-0,07	2.542	17,82
Burgos	29.376	331	1,14	4.857	19,81
León	42.288	233	0,55	6.363	17,71
Palencia	13.985	42	0,30	2.662	23,51
Salamanca	33.079	355	1,08	4.371	15,23
Segovia	11.201	67	0,60	1.659	17,39
Soria	5.790	15	0,26	1.108	23,67
Valladolid	48.991	675	1,40	7.825	19,01
Zamora	16.854	173	1,04	2.567	17,97
Total	**218.373**	**1.879**	**0,87**	**33.954**	**18,41**
España	**4.625.634**	**38.179**	**0,83**	**494.707**	**11,98**

Por sectores

	Parados agosto 2012	Variación mensual		Variación interanual	
		Absoluta	%	Absoluta	%
Agricultura	9.452	219	2,37	2.288	31,93
Industria	26.008	102	0,39	3.820	17,21
Construcción	36.762	-419	-1,1	4.522	14,02
Servicios	121.914	3.033	2,55	25.428	26,35
Sin empleo anterior	24.237	-1.056	-4,17	-2.104	-7,98
Total	**218.373**	**1.879**	**0,87**	**33.954**	**18,41**
España	**4.625.634**	**38.179**	**0,83**	**494.707**	**11,98**

Ciudadano @delantado

▶Opina sobre el aumento del paro en la web www.eladelantado.com

▶ SOCIEDAD

Nuevos **propósitos** para el nuevo **curso**

El inicio de la temporada escolar es la causa de que gimnasios, academias de idiomas, tiendas de alimentos sanos o ayuda para dejar de fumar aumenten su oferta

ALBA DOMINGUEZ. / SEGOVIA

Con la llegada del frío viene también la creación de nuevos propósitos. Las metas más recurridas en el mes de septiembre son: apuntarse al gimnasio, aprender y mejorar idiomas, hacer dieta, comer mejor o dejar de fumar.

El verano deja mella en muchos segovianos por lo que el deporte es una de las alternativas que muchas personas eligen bien para eliminar los kilos de más que han venido en la época estival o bien por el echo de evadirse ya que la vuelta al trabajo, crea grandes frustraciones y ya es sabido que el deporte tiene efectos positivos tanto a nivel físico como personal.

Entre los diferentes gimnasios de Segovia el aumento de público en septiembre es notable ya que en el verano las actividades y deportes al aire libre se hacen con toda la oferta. Con la llegada del frío muchos cambian la piscina municipal o las carreras por el parque por los gimnasios cubiertos.

Además los gimnasios se adaptan a la situación actual e instalaciones como Incorpore proponen ofertas y descuentos para atraer al mayor público posible. "Se nota mucho como la sala de máquinas y las actividades colectivas están más llenas en este mes además también se puede destacar que las chicas son las que más se apuntan a actividades colectivas mientras que las máquinas las hacen todo tipo de perfiles", comentó la encargada del gimnasio Incorpore Teresa Bermejo.

Los gimnasios segovianos notan un gran aumento de registros cuando llega el mes de septiembre. /ALBERTO BENAVENTE

"Este mes es el inicio del curso y por tanto mucha gente viene y pregunta por las fechas, horarios y por supuesto precios. Tenemos un perfil muy variado en nuestro público, la gente que trabaja y suele venir al gimnasio se suele apuntar a máquinas, mientras los usuarios de nuevo ingreso, entre los que se encuentran los protagonistas de los propósitos del nuevo curso, se suelen decidir por actividades en grupo en las que el apoyo de la mayoría es fundamental para continuar con la actividad", apuntó Juan Carlos García de Andrés responsable del Centro deportivo Victoria.

Como segundo propósito de mayor relevancia está el hecho de aprender idiomas. En esta actividad predomina una clara disparidad de público, por ejemplo, universitarios que han finalizado sus estudios, jubilados, desempleados y por supuesto escolares que usan como refuerzo las academias.

"Las clases comienzan en octubre y por tanto las matriculas son ahora, muchos estudiantes se acercan a preguntar y destaca la cantidad de personas que quieren aprender inglés. En segundo lugar el francés también tiene mucha demanda pero el alemán y el italiano se quedan muy por detrás.", comentó Luis Pérez director de la academia Lope de Vega.

"En septiembre tenemos todos los años un aumento brutal de alumnos sobre todo de gente que quiere salir fuera a estudiar o trabajar y por tanto ir con un buen nivel de inglés, sin duda en septiembre las academias de idiomas se llenan", comentó la directora de Euro Lingua Language School.

Dejar de fumar. Un mito para unos y un hecho para otros tantos que ya han conseguido acabar con este vicio. También en este mes las salas de los médicos y las tiendas de productos naturales se llenan de fumadores para pedir consejo y sobre todo ayuda en este ardua tarea.

Y como complemento al primer mer objetivo, la dieta. Comer sano, hacer dieta o dejar de picar entre horas son algunos de los deseos de los segovianos.

Los médicos y nutricionistas aconsejan que las dietas deben ser personalizadas, controladas y sobre todo equilibradas.

PROPÓSITOS ORIGINALES No todos los objetivos son iguales por lo que algunas personas deciden marcarse metas originales a la par que lógicas.

"Mi meta para este nuevo curso será jugar más con mis hijos", "yo me he propuesto portarme mejor con la gente que quiero", "este año voy a conseguir ver menos la televisión cada día", son algunas de las declaraciones que los segovianos se proponen, pues , como no todo el mundo es igual no todas los objetivos son los mismos.

Ciudadano @delantado

tú ▶Opina sobre los nuevos propósitos en la web www.eladelantado.com

LA PARRILLA DE TEJADILLA
Teléfonos reservas: 921 44 21 49 - 921 43 43 23
E-mail: laparrilla@tejadilla.e.telefonica.net

DURANTE LOS MESES DE AGOSTO Y SEPTIEMBRE

Miércoles:
SOPA CASTELLANA
COCHINILLO CON ENSALADA
POSTRE CASERO
PAN, AGUA Y VINO 9€

Viernes:
ENTREMESES
ARROZ CON BOGAVANTE
POSTRE CASERO
PAN, AGUA Y VINO 9€

Terrazas con servicio de comedor (con zona de fumadores)

CERRAMOS
LUNES Y DOMINGOS TARDE

AMPLIA CARTA DE RACIONES PARA NUESTRA TERRAZA DE VERANO

Menú noche
Pastel de cabracho
Paté de ave
Crema de langostinos
Caldo Casero
—
Entrecot a la parrilla
Carne al plato
Perdiz deshuesada escabechada
Chipirones a la plancha
Bacalao con tomate
Gambones a la plancha
—
Sorbete mandarina
Pastel de queso
—
Copa de vino ó cerveza ó refresco y agua 14€

Menú del día
(martes a viernes)

PRIMEROS PLATOS	SEGUNDOS PLATOS
Judiones	Entrecot
Sopa de Cocido	Carne al plato
Callos con garbanzos	Lomo a la plancha
Espárragos blancos	Pechuga a la plancha
Revuelto de morcilla	Filete empanado
Ensalada del día	Bacalao
Macarrones	Merluza en salsa verde
Judías verdes	Chipirones a la plancha

Pan, agua, vino y Postres caseros 9€

Menú del día
(sábados y domingos)
8 PRIMEROS
8 SEGUNDOS
Pan, agua, vino y postres caseros
13€

Menú Especial Todos los días
(comidas - cenas)
Primeros
- Paté de ave al oporto con pistachos y salsa Cumberland
- Croquetas caseras de jamón ibérico
- Pimientos del piquillo rellenos de merluza y gambas
- Espárragos trigueros fritos
- Revuelto de morcilla con patatas paja
- Carpaccio de buey al queso de oveja
- Plato de cuchara
- Ensalada mixta
- Ensalada de solomillo con salsa de queso

Segundos
- Solomillo a la parrilla
- Carne al plato
- Entrecot a la parrilla
- Rabo de toro guisado al vino tinto con puré de patata
- Perdiz de tiro escabechada
- Lubina a la parrilla
- Chipirones a la plancha con compota de cebolla
- Dorada a la espalda
- Lascas de bacalao con boletus y su pil-pil.

Postres
- Sorbete de mandarina al Cointreau
- Sorbete de limón al cava
- Brownie de chocolate
- Torrija caramelizada con toffe y helado de turrón
- Pastel de queso
- Natillas caseras
- Arroz con leche casero
- Flan de huevo casero

25€
Pan, agua, vino Rioja ó Ribera incluido

▶ SOCIEDAD

Acaip denuncia que la ocupación del centro penitenciario es del 120%

La organización sindical explica que la prisión de Segovia albergaba el pasado mes de agosto a 473 reclusos, con un número de "plazas o celdas funcionales" de 394

EL ADELANTADO / SEGOVIA
La organización sindical Acaip Segovia ha denunciado que la tasa de ocupación del centro penitenciario de Segovia es del 120 por ciento. En un comunicado explican que el pasado mes de agosto la prisión segoviana albergaba a 473 internos, 470 hombres y 3 mujeres, éstas últimas en el Centro de Inserción Social "Antón Oneca" (CIS). Acaip subraya que el número de "plazas o celdas funcionales" es de 394, de las que 344 se encuentran en el interior y 50 en el CIS. El sindicato aclara que "debe entenderse por plazas o celdas funcionales todas aquellas donde el interno vive de forma continuada, por tanto, no se tienen computadas las celdas existentes en departamentos como enfermería, aislamiento e ingresos y tránsitos, que son ocupadas por un período determinado de tiempo".

En cuanto a la distribución de internos por edad, en agosto del presente año, el centro penitenciario de Perogordo registraba: 8 menores de 21 años, 44 de 21 a 25 años, 223 de 26 a 39 años, 167 de 40 a 59 años, 17 de 60 a 69 años, y 1 mayor de 70 años. Las tres mujeres que se encuentran en el CIS se ubican en el grupo de 40 a 59 años.

De los 473 reclusos, Acaip señala que 223 son extranjeros (47,14 por ciento), un porcentaje inferior al que tenía la cárcel segoviana en diciembre del año pasado (52,37 por ciento), y similar al de años anteriores.

Por lo que respecta a nacionalidades, "si en 2009 teníamos 36, 43 en 2010, ahora tenemos 41 nacionalidades diferentes, igual que en diciembre pasado". Las nacionalidad mayoritarias a fecha de enero de 2012 eran: Marruecos (22,87 por ciento), Rumanía (15,25 por ciento) y Colombia (14,80 por ciento). Les siguen República Dominicana (07,62 por ciento) y Ecuador (06,72 por ciento).

Patio central del centro penitenciario de Segovia, en el núcleo de Perogordo. / KAMARERO

> La prisión segoviana está teniendo problemas por **una plaga de cucarachas**

> Las ongs que trabajan en la cárcel de Segovia **han reducido su personal** en el último año

PLAGA DE RATAS El sindicato Acaip denuncia, por otro lado, que el centro penitenciario de Segovia sufre además una plaga de ratas y otra de cucarachas. "Con la primera —aseguran— se empiezan a notar los efectos de los plaguicidas, pero con las cucarachas se están teniendo más problemas, porque empezó en el módulo residencial 4, donde se han realizado ya varias actuaciones, y cuando se creían eliminadas, han aparecido en el módulo residencial 3, sobre el que se ha tenido que actuar. Ahora se está a la espera".

El sindicato explica que la crisis también ha llegado a las ongs que colaboran en el centro, "y tanto FEAPS como Horizontes Abiertos han sido las primeras en disminuir el número de profesionales que colaboraban".

RECLUSOS EXTRANJEROS Desde Acaip destacan que la población reclusa extranjera ha venido decreciendo a nivel nacional desde el año 2009, con un descenso de población de 3.126 internos (11,51 por ciento). El pico máximo de población extranjera en el período 2000-2012 se dio en 2009, con 27.162 presos, con una representación del 35,70 por ciento, respecto del total de la población penitenciaria.

Ciudadano @delantado

tú. ▶Opina sobre el centro penitenciario de Segovia en www.eladelantado.com

▶ RELIGIÓN

Hoy toma posesión como nuevo canónigo de la Catedral el párroco de Santa Eulalia

EL ADELANTADO / SEGOVIA
A las 12 de la mañana toma posesión como canónigo de la Catedral el actual párroco de la parroquia de Santa Eulalia, Inocencio Martín Sastre.

Ya fue nombrado canónigo el pasado mes de julio por el obispo de la diócesis, Ángel Rubio.

El acto de la toma de posesión tendrá lugar en la capilla del Santísimo Sacramento, en la Catedral de la ciudad. El obispo de la diócesis, Ángel Rubio junto con los otros miembros del cabildo, sacerdotes, amigos y familiares dará posesión al nuevo conónigo como miembro del Cabildo de la Catedral.

Durante la ceremonia, Inocencio Martín hará profesión de fe y prestará juramento de fidelidad a los estatutos de la Catedral. Posteriormente se le asignará su lugar en el Coro y en la Sala Capitular.

El acto finalizará con la felicitación del Obispo, los canónigos y las personas que allí se congreguen en la Sala Capitular.

NUEVO CANÓNIGO Inocencio Martín Sastre era actualmente párroco de la parroquia de Santa Eulalia de la capital segoviana.

Es natural de Torredondo, donde nació en el año 1940. Realizó sus estudios teológicos en el Seminario de Segovia y fue ordenado sacerdote en 1964.

Las catedrales no son regidas por un sacerdote individual, sino por un colegio o Cabildo. Entre las funciones de los cabildos está la recitación del oficio público de la Iglesia. Actualmente, el nombramiento de canónigos corresponde al Vaticano, que suele delegar esa función en cabildos y obispos.

▶ POLÍTICA

El PSOE critica una subida del IBI de hasta el 60%

EL ADELANTADO / SEGOVIA
El portavoz del PSOE en la Diputación Provincial de Segovia, José Luis Aceves, aseguró ayer que el "sablazo" de la subida del Impuesto de Bienes Inmuebles (IBI) "impuesta por el Gobierno de Rajoy" superará en algunos casos el 40 o el 60 por ciento en Segovia. Aceves, que situó el aumento de los tipos de gravámenes en una media de entre un 4 y un 10 por ciento, calificó como "injusta e inequitativa" la subida, ya que, junto al incremento del IVA, "aumenta de forma considerable la presión fiscal en estos momentos complicados, afectando muy negativamente en el consumo y en la creación de empleo".

A través de un comunicado, Aceves lamentó que el Gobierno del PP haya trasladado a los ciudadanos el pago de la deuda a través del Real Decreto-ley 20/2011 de 30 de diciembre, de medidas urgentes en materia presupuestaria, tributaria y financiera para la corrección del déficit público, Además, consideró como "inmisión del Estado en el ámbito de la autonomía local" proclamado como principio en la organización estatal, según establece el artítuculo 137 de la Constitución Española.

El socialista criticó que el Ejecutivo del PP "sube los impuestos contradiciendo sus propios compromisos electorales", sin consultar a los municipios ni a la Federación Nacional de Municipios.

Los Mellizos
BAR · RESTAURANTE

El Restaurante Los Mellizos de Carbonero el Mayor, comunica a sus clientes y público en general, que por motivos familiares PERMANECERÁ CERRADO EL SERVICIO DE BAR los días de las fiestas locales, MANTENIENDO ABIERTO EL SERVICIO DEL COMEDOR PARA ALMUERZOS, COMIDAS Y CENAS.

Disculpen las molestias

Teléfonos de reserva: **921 56 01 10 · 921 56 11 42**

ECONOMÍA

Bankia reorganiza su estructura de la Red Minorista en Castilla y León

Domingo Ávila y David González estarán al frente de las dos direcciones de zona

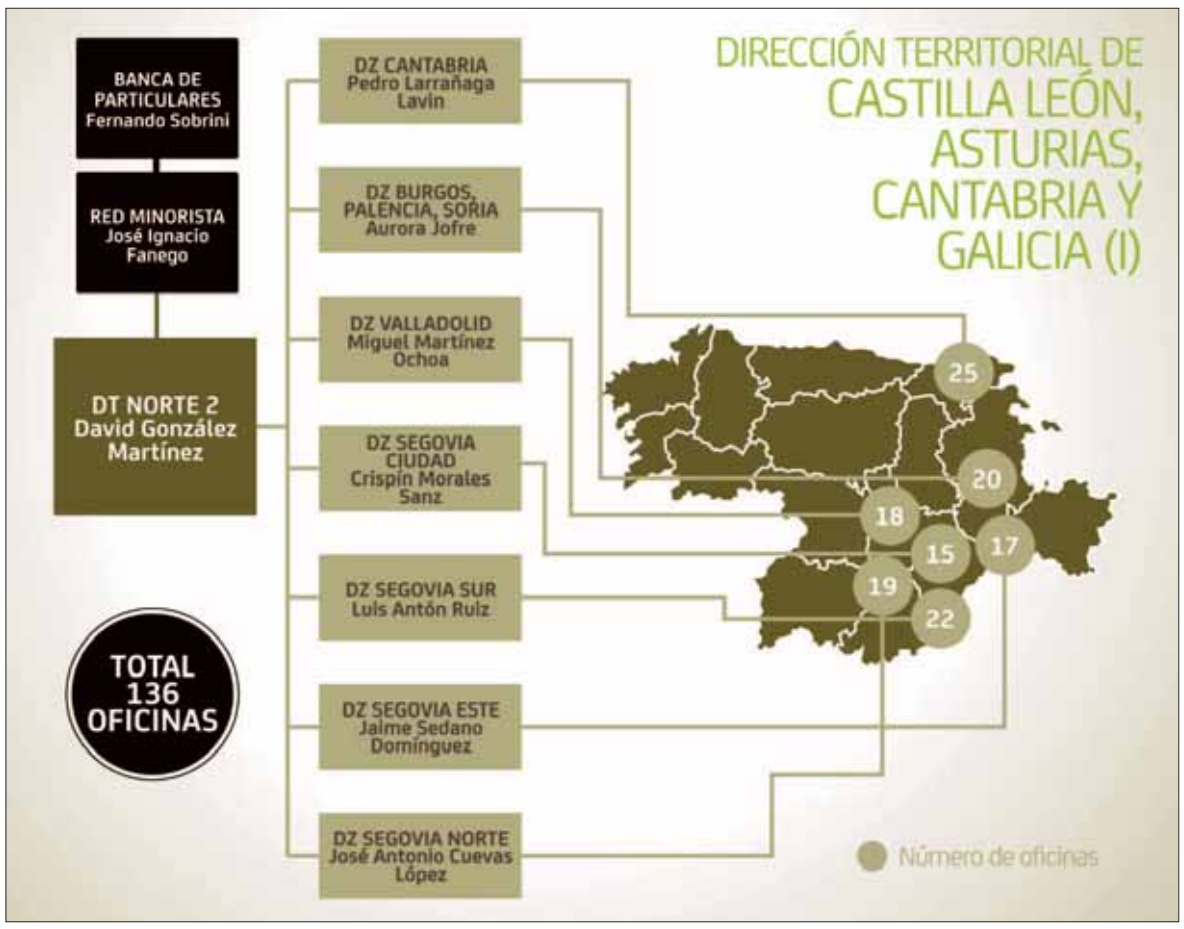

Nuevo organigrama de la red de oficinas del grupo Bankia, en el que se ha integrado Caja Segovia. / EL ADELANTADO

EL ADELANTADO / SEGOVIA

Bankia ha aprobado la reordenación de la estructura de su negocio de particulares en Castilla y León, Asturias, Cantabria y Galicia, que se divide en dos direcciones territoriales zonas de estas cuatro comunidades autónomas.

De este modo, la Dirección Territorial Oeste, a cuyo frente estará Domingo Ávila Salor, se organiza, a su vez, en siete direcciones de zona: Asturias, León-Zamora-Salamanca, Ávila centro, noroeste, sureste, Galicia norte y sur. Con un total de 146 oficinas comerciales, el volumen de negocio gestionado por esta Dirección es de 11.499 millones de euros y cuenta con 617 empleados.

David González Martínez.

Por su parte, la Dirección Norte 2, que dirige David González Martínez, se divide en siete direcciones que van desde Cantabria, Burgos-Palencia-Soria, Valladolid, Segovia Ciudad, Sur, Este y Norte. De esta dirección dependen 136 oficinas comerciales, con un volumen de negocio es de 9.844 millones de euros y 474 empleados.

Se crea, además, la función de Coordinación de Negocios y Relaciones Institucionales, que asume José Manuel Espinosa. Se encargará de potenciar la coordinación de los diferentes negocios del Grupo en estos territorios como son banca privada, particulares y empresas. También gestionará las relaciones con las instituciones locales y autonómicas.

Con esta reorganización se impulsa el papel del director de zona "como principal figura de apoyo a la red, lo que facilita una gestión más cercana al cliente, el desarrollo de actividades de seguros, red agencial y la supervisión de las actividades de recuperación de créditos", según señala en un comunicado la entidad.

La nueva organización permite agilizar las respuestas a las peticiones de nuevos créditos de particulares, autónomos y empresas y asegura una aplicación homogénea de criterios para toda la entidad, según las mismas fuentes.

EL ADELANTADO DE SEGOVIA TE DA LA OPORTUNIDAD DE CONSEGUIR ESTE PRÁCTICO SET DE...

HERRAMIENTAS DE 1ª CALIDAD

+ BOLSA PLEGABLE DE FÁCIL TRANSPORTE

Consiga con El Adelantado estas fantásticas herramientas de primera calidad y la bolsa maletín para su fácil transporte. Te será muy útil en el coche, hogar, bricolaje, camping...

Promoción válida hasta fin de existencias

54 piezas

CONTIENE:

- Bolsa
- Atornillador + Punta
- 2 Destornilladores
- Cutter
- Set de vasos para carraca
- Martillo
- Alargador
- 3 Set de Puntas
- Llave Inglesa
- Alicates
- Llaves Allen
- Set de 4 Llaves Fijas
- Llave de carraca
- Flexómetro

DESCUENTO DIRECTO
Presentando este cupón
20 euros de descuento
LLÉVATELO POR SÓLO
34´95€
PRECIO ORIGINAL (SIN CUPÓN) 54´95€
HERRAMIENTAS DE 1ª CALIDAD
+ BOLSA PLEGABLE DE FÁCIL TRANSPORTE

Tfno. información suscriptores: *921 437261*
Plazo de recogida: *hasta el 20 de septiembre de 2012*
Dirección de recogida: *C/ Morillo, 7 40002 Segovia*
Horario: *de lunes a viernes, de 9:00 a 14:00 y de 17:00 a 19:00*

REAL SITIO DE SAN ILDEFONSO

SOCIEDAD

Una artista del vidrio trabaja en una pieza en la Real Fábrica de Cristales de La Granja, una referencia internacional. / ALBERTO BENAVENTE

Un proyecto **de futuro**

El ex alcalde de Marinha Grande propone al regidor granjeño liderar una red de ciudades vidrieras europeas, y Vázquez antepone "el día a día", "sin dejar de pensar en el futuro"

J.H. / REAL SITIO DE SAN ILDEFONSO

"Ahora mismo el hoy es la prioridad. Indudablemente no dejaré de lado el proyecto de ciudades europeas del vidrio, pero la prioridad de mis esfuerzos es generar iniciativas que procuren empleo y economía hoy". Con estas palabras responde el alcalde del Real Sitio, José Luis Vázquez, al "desafío" lanzado por el ex alcalde de Marinha Grande (Portugal), Alvaro Neto Orfao, que hace unos día le planteó la posibilidad de liderar el proyecto de una asociación de ciudades vidrieras europeas. Neto Orfao manifestaba en una carta su ilusión y empeño en seguir adelante con el programa creado hace unos años entre los municipios de La Granja y Marinha Grande, entre otros, denominado "Vidroso", que significó una importante inversión de casi un millón y medio de euros. "Ahora han pasado ocho años y el sueño continúa. Hace falta un líder para pilotar este proyecto, y pienso que la única persona que está en condiciones de tomar este papel es el alcalde del Real Sitio de San Ildefonso", afirma. Justifica su decisión en que: "José Luis Vázquez ha integrado el proyecto "Vidroso" en su desarrollo, como representante del Real Sitio; también desempeñó el mismo papel en otro proyecto internacional, Sistemas Productivos Locales, un estudio sobre los territorios y los grupos de sectores económicos productivos; y ha mostrado cualidades de análisis, negociación y de acuerdo con el resto de socios, sabiendo poner en valor los puntos fuertes de San Ildefonso en coordinación con los del resto".

Alvaro Neto asegura que hoy son visibles las acciones que el alcalde de La Granja defendía en cada proyecto. "Tiene a su favor la consideración de personalidades y autoridades, que según mi criterio pueden ayudar a mejorar el desarrollo del proyecto, algunos nombrados anteriormente". En su opinión, el sistema político español es más favorable a la realización de tal proyecto. "El poder autonómico y regional —señala— está más adaptado en España por la proximidad a la afirmación municipal; en Portugal es diferente, toda persona que llega a Lisboa de la provincia, o no tiene calidad, o si la tiene, las autoridades nacionales acaparan y desvirtúan el proyecto".

Alvaro Neto aboga por la unión del esfuerzo y cree que "desde las redes de la amistad o de la afinidad, una cultura secular como la del arte vidriero no puede perderse en los egoísmos y los impulsos competitivos nacionalistas, que no harán mas que debilitar el legado y futuro de esta herencia universal, casi eterna, fruto del espíritu creativo del hombre".

"El reto hoy, paradójicamente, va en el sentido inverso al de nuestros antepasados, con ellos eran los secretos, los arcanos, las prohibiciones y las prisiones en contra de toda cooperación y divulgación. Hoy nosotros lo fiamos en la cooperación y en compartir la información y en universalizar el saber. Y es esto la exigencia de la modernidad", concluye el ex alcalde de Marinha Grande.

> La Granja y Marinha Grande integraron hace unos años el proyecto **"Vidroso"**

ORGULLO José Luis Vázquez afirma sentirse "muy honrado por la confianza que él deposita en mí; pero también es cierto que la cotidianeidad me lleva a tener mi tiempo, mi dedicación y mi obsesión en algo que es el día a día, en la necesidad de generar iniciativas que procuren empleo y economía hoy, sin dejar de lado el mañana". El alcalde granjeño añade que "hay tiempo para todo, es cierto, y esa propuesta es de agradecer, pero no puedo, qué más quisiera yo; pero ahora mismo el día a día me lleva a dedicar todos mis esfuerzos al hoy". "Ahora mismo —insiste el alcalde granjeño— la prioridad es el hoy, sin dejar de planificar el mañana, como el proyecto de las ciudades europeas del vidrio".

Ciudadano @delantado

tú ▶Opina sobre una asociación de ciudades europeas del vidrio en www.eladelantado.com

La Sociedad Castellarnau organiza conferencias sobre la obra de Fernando Brambilla

La primera, sobre "Los pintores de montañas y sus imágenes del Guadarrama", será impartida por Eduardo Martínez de Pisón

EL ADELANTADO / REAL SITIO DE SAN ILDEFONSO

La Sociedad Castellarnau y la Sociedad Geográfica Española han organizado un ciclo de conferencias sobre Fernando Brambilla, pintor de los Sitios Reales y de la Expedición Malaspina, en el 250 aniversario de su nacimiento.

Las conferencias serán dictadas por cuatro importantes especialistas (Eduardo Martínez de Pisón, José Luis Sancho, Pilar de San Pío y Teresa Bullón Mata), quienes ilustrarán sobre la figura y la obra de este pintor que, por encargo de Fernando VII, realizó la conocida serie de óleos sobre los Sitios Reales —30 de ellos de La Granja y Valsaín— popularizada a partir de 1833 con la edición de las 88 litografías que comprenden la colección "Vistas de los Reales Sitios" del Real Establecimiento Litográfico.

Su incorporación en 1791 a la segunda etapa de la famosa expedición ilustrada de Malaspina y Bustamante dejó las obras del Brambilla joven y aventurero ya con el trazo firme y la magnífica capacidad de elección de perspectivas que posteriormente vertió en sus visitas de Aranjuez, El Escorial, Madrid y San Ildefonso.

Este ciclo se introducirá también en el conocimiento de los pintores del Guadarrama, así como en el análisis de la evolución física del paisaje serrano a partir de la obra de Brambilla. La primera conferencia será este sábado sobre "Los pintores de montañas y sus imágenes del Guadarrama", por Eduardo Martínez de Pisón.

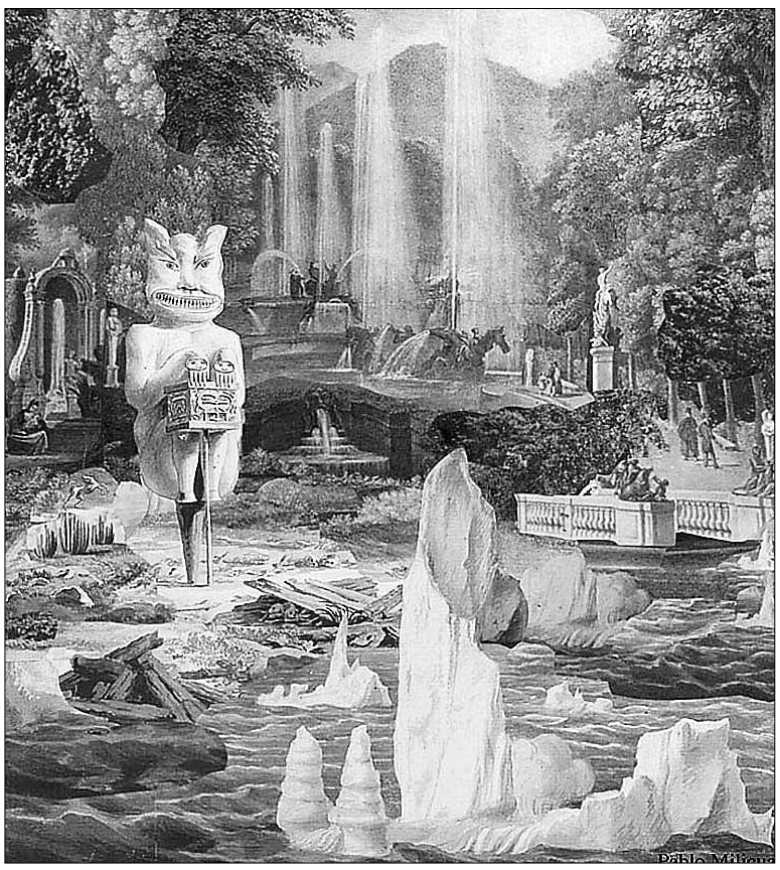

Cuadro que representa las fuentes monumentales de La Granja./ E.A.

sorteos **sms** adelantado

espectáculo taurino

Gana 2 entradas para asistir al

Gran Concurso de Recortadores con novillos-toros

Plaza de Toros de Riaza
Domingo 9 de septiembre / 19:00 horas.
Exhibición de SALTOS y despedida del mejor saltador del mundo, el francés Nicolas Vergonzeanne.

adelantado RECORTADOR al 27775
Fecha sorteo: viernes 7 de septiembre, a partir de las 12 horas.
Número total entradas en sorteo: 20 (una para cada ganador)

gastronomía

Gana 1 paella de 4 raciones para llevar a casa de

El Asador de Segovia
Ctra. de Villacastín, 12 (junto Bar Chaplin)
Teléfono 921 44 51 37

envía ADELANTADO ASADOR al 27775
Fecha sorteo: jueves 20 de septiembre, a partir de las 12 horas.
Número premiados: 1

Gana una comida o cena para 2 personas, consistente en:

restaurante bar José

Plaza Mayor, 4.
Teléfono: 921 46 09 19

— Arroz caldoso con bogavante
— Vino Blanco D.O. Verdejo "Viña Mayor"
— Helado de crema de nata con piñones
— Café.

envía ADELANTADO JOSE al 27775
Fecha sorteo: jueves 20 de septiembre, a partir de las 12 horas.
Número premiados: 1

Gana una comida para 2 personas en

Restaurante ABRASADOR El Abuelo Mario

Restaurante Abrasador. El Abuelo Mario
Ctra. Nacional 110, KM 181.
Torrecaballeros (Segovia)
Teléfono: 921 40 11 10

envía ADELANTADO ABRASADOR al 27775
Fecha sorteo: jueves 20 de septiembre, a partir de las 12 horas.
Número premiados: 1

Gana una comida familiar para un adulto y un niño para el domingo 9 septiembre, a partir de las 13:30 h.

SANTANA HOTEL

Ctra. Segovia. La Granja de San Ildefonso.
Teléfono 921 47 41 78 / 79

envía ADELANTADO FAMILIAR al 27775
Fecha sorteo: viernes 7 de septiembre, a partir de las 12 horas.
Número premiados: 1 (una comida para adulto y niño).

cine

Gana 2 entradas para asistir a la película que desees en las Salas de Cinebox, Luz de Castilla

envía ADELANTADO CINEBOX al 27775
Fecha sorteo: jueves 13 de septiembre, a partir de las 12 horas.
Número total entradas en sorteo: 10
Entrada válida de lunes a viernes, no para salas 3D, condicionada a la disponibilidad de butacas

SMS:
Coste SMS: 1,45 €/SMS IVA Incluido. Mayores de 18 años. ATS S.A. Apdo. de Correos 18070 Madrid 28080. informacion@atssa.es / Nº Atn. Cliente: 902501737

CABEZUELA

SOCIEDAD

Un momento de la actuación del grupo de teatro formado por las Amas de Casa , que tuvo lugar el pasado fin de semana. / F. D.

Las actividades deportivas centran la programación previa a las fiestas patronales

Una marcha en bicicleta de montaña el próximo sábado servirá para recorrer los principales parajes del término municipal

EL ADELANTADO/ CABEZUELA
Las competiciones deportivas están centrando estos días la programación previa a las fiestas patronales que tendrán lugar la próxima semana. Así, cada día están disputándose eliminatorias de diferentes modalidades, como fútbol-sala, frontenis o golf.

Uno de los acontecimientos más esperados será la Primera Marcha en Bicicleta de Montaña que se ha programado para el próximo sábado 8 de septiembre.

La salida tendrá lugar a las 10:00 horas desde el centro del pueblo, para recorrer algunos de los parajes más emblemáticos del término municipal, de modo que el grupo se acercará a la zona de Los Caños, en el río Cega, para regresar y disfrutar de un pequeño avituallamiento. A continuación se acercarán al conocido 'Cerro de la Horca' y al campo de Golf de Valdemazo, para pasar por Las Barreras y y terminar con una comida entre los participantes.

Las plazas son limitadas, tras el pago de diez euros, que incluye dos avituallamientos y comida.

Por otro lado, el pasado fin de semana se celebró con gran asistencia de público, el primer Certamen de Artistas Locales que contó con la presencia de numerosos aficionados a la música, el teatro, los monólogos, el humor, el teatro, o las danzas, donde el grupo de Amas de Casa y el Coro de Aficionados cosecharon los principales éxitos.

TORRECILLA DEL PINAR

Susana Jaras García fue la ganadora del III Concurso de Fotografía

E. A. / TORRECILLA
Susana Jaras García se ha alzado con el primer premio del Concurso de Fotografía de la Asociación Cultural que este año alcanzó su tercera edición.

Con el título de El Pilón, la autora ha retratado este elemento del patrimonio local.

El segundo premio fue para la obra titulada "Nubarrones" de Luis Alberto López Romero. Y el tercer premio se lo llevó "Espejo", de Virginia San Felipe Rodríguez.

Las imágenes podrán contemplarse con motivo de las fiestas patronales, entre el 21 y el 24 de septiembre próximos.

Fotografía ganadora con el primer premio en el concurso. / SUSANA JARAS

CUÉLLAR

FIESTAS

El PSOE subraya la "nefasta gestión" de las fiestas por parte del PP

Califican de "catastrófico" el resultado de los encierros y de la Feria Taurina, como consecuencia directa de una organización realizada a espaldas de la opinión de los vecinos

El PSOE local ha realizado una valoración del desarrollo de las pasadas fiestas del municipio y destaca la nefasta gestión que de las mismas se ha llevado a cabo por parte del equipo de Gobierno.

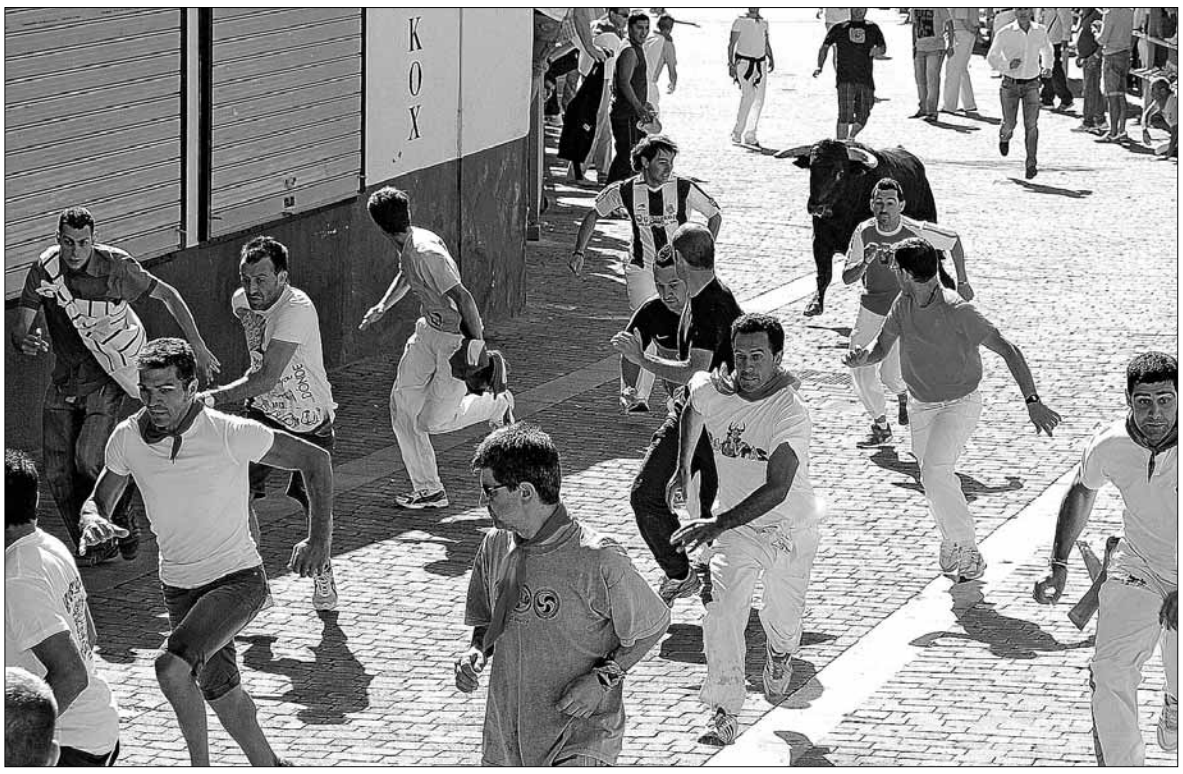

Primer encierro del ciclo de este año en la villa a su paso por la calle Resina. / GABRIEL GÓMEZ

NURIA PASCUAL MAYO/ CUÉLLAR

El grupo municipal del PSOE ha subrayado en su valoración sobre las fiestas de la villa la "nefasta gestión" que de las mismas ha realizado el Equipo de Gobierno del PP. Esta es solo una de las conclusiones que los militantes socialistas extrajeron en la reunión que mantuvieron el pasado lunes.

A juicio de los socialistas "las fiestas de Cuéllar y los encierros en particular trascienden lo meramente festivo y constituyen un valor para nuestra localidad", señalan. Así esquemáticamente valoran que en el pregón se generó una polémica innecesaria, sobre los encierros señalan que se cometió una enorme irresponsabilidad con el encierro del domingo y que se ha producido un retroceso de 30 años en su conjunto; de las probadillas opinan que "gracias a los recortadores el espectáculo estuvo en el ruedo y no en el palco" y sobre la Feria Taurina apuntan que "salvo pequeños detalles, muy decepcionante llegando a la vergüenza el jueves". Los fuegos artificiales consideran que fueron "patéticos".

" Nuestra valoración es que ha sobrado prepotencia e irresponsabilidad en el Equipo de Gobierno del PP, y en el alcalde en particular, al impedir la colaboración de los colectivos que rechazaban los planteamientos del alcalde", afirman.

Califican de "catastrófico" el resultado de los encierros y de la Feria Taurina, los cuales señalan "son la consecuencia directa de una nefasta gestión, hecha a espaldas y en contra de la opinión mayoritaria de los cuellaranos".

PUNTOS DESTACADOS Los socialistas destacan varios puntos de las fiestas en primer lugar el encierro del domingo del que afirman "nunca debió programarse y menos con ese ganado". El segundo punto es la falta de previsión y la demora excesiva en la toma de decisiones, en tercer lugar apuntan una enorme descoordinación en el control del encierro ya que dos días ha llegado a las calles antes de tiempo.

En cuarto lugar critican lo sucedido en el encierro del martes indicando que con un ganado recien traído de la dehesa no se puede esperar más que lo que sucedió, en quinto lugar se refieren al encierro del jueves calificándole de impresentable por tamaño y apariencia del ganado y sobre los fuegos artificiales afirman "es mejor no tenerles que tener la patética exhibición que tuvimos el jueves".

El portavoz socialista, Octavio Cantalejo, afirmó que se deben exigir responsabilidades al Equipo de Gobierno y éste asumirlas.

Cantalejo apuntó también que imagina que el resultado económico de los festejos va a ser "francamente malo".

Ciudadano @delantado

tú. ▶Opina sobre la valoración del PSOE de las fiestas de la villa en www.eladelantado.com

Mañana comienza el novenario en honor a la Virgen de El Henar

N.P. / CUÉLLAR

Mañana jueves 6 de septiembre dará comienzo el solemne novenario en honor a Nuestra Señora de El Henar. éste tendrá un culto matutino a las 8 de la mañana y otro vespertino con rosario, misa y salve a partir de las 17.30 horas.

Las novenas concluirán el sábado 15 de septiembre con la solemne vigilia y misa concelebrada a las 20.30 horas seguida del Rosario de Antorchas. Predicará las novenas el padre Fernando García, Dominico del Santuario de la Virgen del Camino de León.

La romería y procesión tendrá lugar el día 16 de septiembre. / GABRIEL GÓMEZ

agenda

FARMACIAS DE GUARDIA

Farmacia F. J Alcaraz

(C/ Resina, hasta el domingo 16 de septiembre)

MONUMENTOS Y MUSEOS

Oficina de Turismo en el Castillo... 921 14 22 03.

Castillo de Cuéllar. Visitas teatralizadas sábados y domingos mañana y tarde. Recomendable reserva previa.

Centro de Interpretación del Arte Mudéjar. Iglesia de San Martín: Sábados, domingos y festivos. Grupos concertar visitas. Nos ofrece un paseo por la sociedad medieval mediante la imagen y el sonido.

Muestras mudéjares: Iglesias de San Martín, San Andrés, San Esteban, El Salvador, Santa M. de la Cuesta, Ábside de Santiago, Torre de Santa Marina.

TELÉFONOS DE INTERÉS

Policía Local	921140002
	619374863
Guardia Civil	921143420
Bomberos	921140274
Juzgado	921140004
Ayuntamiento	921140014
Oficina de Turismo	921142203
Estación de Autobuses	921141513
Centro de Salud	921142244
Urgencias	921140820
Cruz Roja	921140869
Correos	921140817
Polideportivo	650371252
Piscinas	921140520
Club de Golf	921142158

Agencia Funeraria Santa Teresa & La Purísima
NUEVO TANATORIO EN CUÉLLAR
· 4 Salas de Velatorio.
· Amplio Hall y Cafetería.
· Gran Aparcamiento.
· Atención y servicio permanente 24H.
Tfnos. Directos 24 H.
902 022 324
921 140 816
921 140 327

Nuestras fiestas

LA LOSA • Fiestas en honor a Nuestra Señora Virgen de Cepones

Programa

• MIÉRCOLES 5 DE SEPTIEMBRE

12.00 horas. Taller Infantil en la plaza de Los Pobos, Oganizado por la empresa 'Jumping Clay'.
17.30 horas. GymKhana dos categorías en la plaza de Los Pobos Organizado por la peña 'Q.T.F.'
19.30 horas. Ofrenda Floral en la Iglesia de S. Juan Evangelista a Nuestra Señora Virgen de Cepones.
20.30 horas. Fiesta en la Piscina Municipal de La Losa, Platos Combinados, 5 euros/ Ración, Menú infantil 2 euros (perrito o Hamburguesa con queso) amenizado por la Charanga "Los Terremotos" (Llevar cubierto)

• JUEVES 6 DE SEPTIEMBRE

11.00 horas. Juegos infantiles en la Plaza de Los Pobos, Organizado por la Asociación Cultural y Deportiva 'Ceponillos'.
13.00 horas. Fiesta de espuma en el Frontón.
18.00 horas. Gran Encierro Infantil, salida desde la Plaza de Los Pobos, por el grupo 'Los Tirotateiro'.
19.30 horas. Concurso de tortillas en la Plaza de los Pobos Premio donado por: 'Bazar Bayón'.
21.30 horas. Tradicional Sardinada Popular junto a la Plaza de Toros.
23.15 horas. Concentración de Peñas en la Plaza de los Pobos, "Concurso de sangría" para peñas.
23.30 horas. Pregón de Fiestas a cargo de Daniel Arribas, futbolista de la Gimnástica Segoviana. Proclamación de Damas, Reina y Mozo Popular. Plaza de los Pobos
00.00 horas. Concierto a cargo de "La Orquesta del Búho

• VIERNES 7 DE SEPTIEMBRE

11.00 horas. Parque infantil. Hinchables, cars...en la Plaza de Los Pobos
15.00 horas. Gran comida popular "Paella" Ticket: 5 Ración (Incluye Pan y Postre)
Entre 16.40 y 17.30 horas. La Vuelta ciclista a España pasará por el término de La Losa, acércate a la N-603 o a la altura de el paso a nivel del tren. Más información www.lavuelta.com
18.30 horas. Concurso de disfraces infantiles en la plaza de Los Pobos. Premios donados por: 'Peluquería Carmen Martínez'
20.00 horas. Concierto coral 'Aires Serranos' en el Salón Centro Cultural.
23.00 horas. Teatro de Calle. Obra 'Ziberetnia' en la Plaza de los Pobos
00.00 horas. Verbena a cargo de la 'Nueva Banda'. A continuación Discomóvil

• SÁBADO 8 DE SEPTIEMBRE

07.00 horas. Chocolate con Churros en el Centro Cultural 3 euros Ración.
08.00 horas. Vaquillas del Aguardiente en la plaza de Toros.
10.00 horas. Huevos Fritos en la Piscina Municipal de La Losa, 2 euros Ración.
12.00 horas. Pasacalles
13.00 horas. Misa y procesión en Honor a Ntra. Sra. Virgen de Cepones, cantada por la Coral "Aires Serranos" de La Losa.
A Continuación Refresco en el Salón Centro Cultural amenizado por Dulzaina y Tamboril.

Los momentos de diversión se suceden en la localidad segoviana de La Losa durante sus fiestas patronales.

Pensadas para todos

SARA SUÁREZ / LA LOSA

Para conocer de cerca las novedades en el programa de actos y lo más esperado de las fiestas patronales de La Losa, EL ADELANTADO conversa con su alcaldesa, Sara Dueñas.

— ¿Hay alguna novedad en el programa de actos de este año?

— Este año, como todos, hemos elaborado un programa semejante al de otras fiestas puesto que la consolidación de sus actividades ha provocado que muchas de ellas se vayan convirtiendo en tradición, pero siempre debe existir alguna sorpresa y este año destacaría los espectáculos de teatro de calle nocturnos.

— ¿Se ha reducido el presupuesto?

— La Losa no es un pueblo que haya tenido nunca grandes presupuestos para sus fiestas, obviamente los acontecimientos provocan que se haya rebajado el presupuesto, hay menos actividades, porque también se ha querido primar la calidad a la cantidad. Al final ha sido un esfuerzo conjunto porque los artistas han bajado sus cachés.

— ¿Cuáles son los actos más esperados por los vecinos?

— Yo destacaría la tradicional suelta de vaquillas o los fuegos artificiales que a nosotros como organizadores es uno de los que más nos gusta, pues al final, es el más participativo porque todo el mundo tiene la posibilidad de disfrutar desde cualquier punto del pueblo. Y no puedo dejar de mencionar la caldereta del domingo, donde el pueblo se reúne en familia o amigos para comer todos juntos, es una actividad en la que siempre hay muy buen ambiente.

> [“] **Múltiples actividades** para todos los públicos

— ¿Y el acto más emotivo?

— Destacaría la misa y procesión en honor a Ntra. Sra. Virgen de Cepones, es la patrona del municipio y para la mayor parte del pueblo es el momento más importante y central de las fiestas.

— ¿Cómo definirías las fiestas de La Losa en honor a Nuestra Señora Virgen de Cepones?

— Creo que son unas fiestas que están pensadas para todos, hay actividades muy distintas y creo que todo el mundo se puede sentir representado.

— ¿Qué mensaje transmitirías a tus vecinos para estos días?

—Que disfruten y se lo pasen bien y sobretodo que aprovechen para compartirles y divertirse en familia y amigos en estos últimos días de calor, pues somos muchos los que no nos veremos hasta el próximo verano.

— Cambiando un poco de tema ¿Qué balance haría de la actual legislatura?

— Es una legislatura distinta a la anterior, con presupuestos más mermados que provocan que los proyectos vayan más despacio, somos constantes y poco a poco esperamos que vayamos consiguiendo los retos que nos marcamos hace poco más de un año. En esta reelección nuestros vecinos nos dieron cinco concejales y eso también ha supuesto un mayor respaldo. El ser más personas en el equipo supone que se contrarreste esa posible bajada de actividad con más iniciativa y esfuerzo compartido. Estamos contentos y hasta ahora la legislatura está siendo positiva.

"Me siento orgulloso"

Pregonero de honor. El jugador de la Gimnástica Segoviana, Daniel Arribas, acepta orgulloso la invitación del municipio de La Losa

SARA SUÁREZ /LA LOSA

El conocido jugador de la Gimnástica Segoviana, Daniel Arribas, aceptó la invitación cursada por el Ayuntamiento de La Losa para ser el pregonero de honor de las fiestas 2012. Para conocer de cerca sus impresiones, EL ADELANTADO conversa con el delantero.

— ¿Cómo se ha tomado este nombramiento?

Para mí ha sido un orgullo que me nombren pregonero de las fiestas de La Losa, ya que siempre suele ser una persona importante, conocida y de gran trayectoria en el término. Por lo que me hizo ilusión.

— ¿Qué vinculación tiene con el municipio?

Viví en La Losa hasta los nueve años. Luego, por motivos personales nos fuimos a Segovia. Pero siempre que puedo voy los fines de semana e incluso entre semana en cualquier rato que tengo libre porque en La Losa tengo muchos y muy buenos amigos. Además, mi familia paterna procede del pueblo.

— ¿Cómo calificaría esta experiencia?

Es una experiencia nueva que me ha hecho sentir un poco importante en el pueblo. Al principio dude si aceptar esta bonita invitación, porque estoy de exámenes y el día de antes tengo uno importante, pero al final me di cuenta de que no podía dejar pasar esta oportunidad.

— ¿Qué expresarás a través del pregón?

Sobre todo quiero hablar de mi experiencia personal con La Losa, con el pueblo, con su gente y lo que ha marcado para mí en mi vida.

— ¿Cómo definirías las fiestas?

Personalmente me gustan mucho. No son unas fiestas grandes de la provincia de Segovia pero para los vecinos del municipio si lo son porque nos lo pasamos muy bien.

Daniel Arribas, jugador de la Gimnástica y pregonero de La Losa

— ¿Qué mensaje transmitirías a los vecinos?

Que hagan como siempre: que sigan las tradiciones, que bajen a la ermita, que suban a comer caldereta y paella, que vayan a las vaquillas.En definitiva, que participen en todos los actos que hay programados porque los días de fiesta se pasan muy rápido y en seguida vuelve la rutina y el estrés diario.

Programa

18.00 horas. Tradicional suelta de vaquillas en la Plaza de los Toros. La vaquilla más grande viene con premio; coge al Vuelo los 50 euros que trae entre la cornamenta. Prohibido tocar la vaquilla.
23.00 horas. Hamburguesada en el Bar Centro Cultural 3 hamburguesa.
00.00 horas. Castillo de Fuegos artificiales. A continuación Verbena a cargo de la 'Orquesta Vía Libre'. Durante el primer descanso se celebrará el 'Concurso de disfraces de adultos'. Premio donado por: 'Farmacia de La Losa'. Seguidamente Discomóvil

• DOMINGO 9 DE SEPTIEMBRE.
13.00 horas. Misa y procesión en Honor a San Roque.
15.00 horas. Caldereta Popular. Ticket: 2 euros (Incluye pan y postre).
18.00 horas. Concurso de tartas Plaza de los Pobos. Seguidamente entrega de premios del 'III Torneo de Tenis' Premios donados por: Defolim, Fisiosegovia, Peluquería Patricia Rubio, Óptica de Sousa visión.
18.30 horas. Competición del Tiro al Plato. Lugar: En el Río Matavacas.
19.00 horas. Teatro a cargo de la Tartana de Patricia. Obra: "Cesar A Gusto" en el Centro Cultural.
21.00 horas. Cena Popular: Chorizo a la parrilla
Ticket: 2 euros (incluye pan y bebida) en el Patio del médico.
22.00 horas. Actuación de calle. "El lunar de Pierrot" en la Plaza de los Pobos.
23.30 horas. Traca fin de fiestas

• LUNES 10 DE SEPTIEMBRE
19.00 horas. Misa de difuntos. A continuación visita al cementerio.
Lugar y venta de tickets en la Biblioteca en horario de 12.00 a 14.00 horas y de 16.30h a 18.30 horas.
El Ayuntamiento de La Losa agradece la colaboración de todas aquellas personas que contribuyen con su trabajo y tiempo en la elaboración de todas las actividades de estas fiestas.

1

2

3

4

5

Los verdaderos protagonistas de las fiestas de La Losa

1. Irene Martín Reques, Reina.
2. Raquel Zurdo Nogales, Dama.
3. Carmen de Miguel Dueñas, Dama.
4. Celia Bravo Rascón, Reina infantil.
5. Moisés Zurdo Nogales, Mozo popular

Creamos Naturaleza
Mantenimiento Integral de Jardines
Construcciones y Reformas
Tlf. 626 20 85 40
Fax 921 48 03 60
Salva

PEÑA VELASCO, S.L.
CALEFACCION SANEAMIENTO
• CALEFACCIÓN
• FONTANERÍA
• SUELO RADIANTE
• RIEGOS AUTOMÁTICOS
• PISCINAS
C/Manantiales, 11
LA LOSA
Telf. 921 48 01 20
Móvil 608 914 487

Defolim, S.L.
Limpiezas - Desinfección - Servicios
Servicios Industriales Municipales y Privados
Mantenimiento de equipos e instalaciones
C/ Manantiales, nº 16
LA LOSA (Segovia)
Telfs.: 620 995 570
639 121 892
921 480 436

ZACARIAS MUÑOZ GARCIA S.L.
FABRICA DE EMBUTIDOS
C/ Charca Mojona, 6
Teléf. 921 48 01 46
La Losa (Segovia)

En el mejor ambiente
BAR
RESTAURANTE
Casa Poli
Telf. 921 48 05 01
C/ Segovia, 22
NAVAS DE FRIOFRÍO

Diputación de Segovia
Cuidamos nuestra provincia, disfrútala
contigo
www.dipsegovia.es

Nuestras fiestas LA LOSA• Fiestas en honor a Nuestra Señora Virgen de Cepones

Verbenas de calidad que amenizan las noches de fiesta hasta altas horas de la madrugada, encierros ecológicos para los pequeños más valientes, concurso de disfraces infantiles, una emotiva procesión por las calles del pueblo en honor a Nuestra Señora la Virgen de Cepones, cantada por la Coral 'Aires Serranos' de La Losa, mientras que los vecinos portan la imagen, talleres infantiles, fiesta de la espuma y mucho más, para hornar a su patrona

/FOTOS CEDIDAS POR AYUNTAMIENTO LA LOSA

Motada San Frutos

Segovia - Ermita de San Frutos - Torrecaballeros

16 SEPTIEMBRE

Salida: SEGOVIA 10:30 H
(Desayuno, de 9:30 a 10:30 H.)

Inscríbete en nuestra página web
www.eladelantado.com
o en las oficinas de El Adelantado en
C/ Morillo Nº 7 (junto al Jardín Botánico).

Tfno. información: 921 43 72 61
Horario de lunes a viernes, de 9,00 a 14,00
y de 17,00 a 19,00 horas.

BOCATA DE PANCETA a las 12:00 H
en Villar de Sobrepeña

COCIDO POPULAR 15:00 H
en Torrecaballeros

Inscríbete YA
precio por persona 20€

Organiza:

EL ADELANTADO DE SEGOVIA

Diputación de Segovia

Motada Torrecaballeros

SORIA

Dymsa no se hace con Norma ■ La empresa Dymsa Nueva Norma no ha conseguido el 51% de las adhesiones de los acreedores para la adquisición de la factoría de San Leonardo de Yagüe. Tras el recuento de las adhesiones, no se alcanzó el porcentaje exigido por la ley. Dymsa esperaba el apoyo de la Agencia Tributaria, uno de los máximos acreedores, que al final no ha llegado, según fuentes cercanas a la empresa.

PALENCIA

Los afectados de Gaspar Arroyo recurren a la vía civil ■ Los afectados por la explosión de gas ocurrida en 1 de mayo de 2007 en la calle Gaspar Arroyo de Palencia y en la que murieron nueve personas se han personado ya ante la Justicia por la vía civil para reclamar a la compañía Gas Natural y a la seguradora Mapfre indemnizaciones que oscilan entre los 6.000 y los 150.000 euros.

▶ APERTURA DEL CURSO ECONÓMICO

Herrera urge el Fondo de Liquidez para evitar el cierre de la financiación

Objetivo. El presidente de la Junta anuncia que la Comunidad ha cerrado agosto con un déficit del 0,42 por ciento del PIB, en el camino del 1,5 por ciento anual

Ajustes. Tras los recortes adoptados en el presupuesto de 2012, Juan Vicente Herrera confirma nuevas «decisiones complicadas» en las cuentas de 2013

ICAL / VALLADOLID

El presidente de la Junta de Castilla y León, Juan Vicente Herrera, urgió al Gobierno la puesta en marcha del Fondo de Liquidez Autonómico (FLA) para conocer sus condiciones para las autonomías y evitar que las expectativas creadas cierren la financiación ordinaria con la participación de los bancos en este instrumento estatal de rescate. Herrera afirmó que la Comunidad no va a pedir anticipos ni tiene «especiales tensiones de tesorería» y paga a los proveedores en el plazo medio previsto.

En la apertura del curso económico en la Feria de Muestras de Valladolid, que ya se ha convertido en un clásico del nuevo periodo tras las vacaciones, el presidente repaso la «dramática» situación económica por la recesión y el aumento del paro, planteó algunas medidas para salir de la crisis y ofreció datos del cumplimiento del déficit. «Se hacen los deberes», resumió sobre la reducción del gasto público y los ajustes.

Ante la petición de ayuda por comunidades como Cataluña o Andalucía, Herrera confirmó que Castilla y León no tiene «urgencia» para acudir a mecanismos de financiación ni pedirá anticipos porque su situación de tesorería no tiene «especiales tensiones». Aunque sin esa urgencia, no descartó ir a instrumentos de financiación públicos o privados para completar el cien por cien del presupuesto autonómico. «Se hará con normalidad, con naturalidad, pero sin prisa», añadió sobre la posibilidad de acudir a ese fondo.

Sin embargo, abogó por la puesta en marcha del Fondo de Liquidez Autonómico para conocer sus condiciones y evitar que las expectativas creadas puedan cerrar la financiación ordinaria con la entrada de los bancos en el mismo.

Según los datos que ofreció de la contabilidad regional, el déficit de Castilla y León se sitúa en el 0,42 por ciento del PIB a 31 de agosto de este año cuando el anterior en la misma fecha era del 1,81 por ciento, si bien el presidente de la Junta matizó que ello no garantiza que en los cuatro meses que faltan para concluir el año se pueda estar en el objetivo del 1,5 por ciento previsto.

A ello unió que los pagos en la administración autonómica se realizan en el promedio medio previsto sin tensiones de tesorería, una vez que ésta se ha visto aliviada con los más de 1.000 millones abonados a los proveedores en el marco del plan estatal. Además, añadió que el 60 por ciento del endeudamiento ya se ha colocado en los mercados.

Herrera insistió en que el control del déficit y la deuda «no es un capricho ni una opción, sino una necesidad y una obligación» y, en esa línea, repasó las medidas de ajuste que se han tomado para cumplir con los objetivos, si bien incidió en que con un 37 por ciento del gasto las autonomías tienen un margen de déficit del 1,5 por ciento este año, el 0,7 en 2013 y el 0,1 en 2014.

Aprovechó de nuevo el presidente el acto para rechazar que se culpe al estado autonómico y se cuestione el modelo y, aunque reconoció desvíos en el gasto, insistió en que las comunidades cumplen y hacen los deberes.

Herrera censuró la «asimetría» de la Unión Europea por los tipos de interés altos para España y menores para los países más ricos, aunque defendió la continuidad en el euro como parte del «problema pero también de las soluciones».

DEBILIDAD. En un día en que se han conocido los datos negativos del paro en agosto, el presidente defendió tres líneas de actuación para la recuperación económica y la creación de empleo: el equilibrio de las cuentas públicas, a través del cumplimiento del déficit, la normalización de la financiación bancaria y reforzar la competitividad.

«Hay que tomar medidas, aunque sean arriesgadas», afirmó el presidente, quien se refirió a las «decisiones complicadas» adoptadas en los presupuestos de 2012, que afectan a la reducción del gasto público, al tiempo que subrayó que se «dan pasos atrás» y así ocurrirá en las cuentas de 2013 que ya elabora la Junta. Ese camino estimó que se debe seguir desde «el sentido común, el acuerdo y la sensibilidad social» para diferencial lo que es esencial y prioritario y de lo que se puede prescindir.

El presidente de la Junta, Juan Vicente Herrera, clausuró la jornada que sirve de apertura del curso económico en la Comunidad. / FOTOS: LETICIA PÉREZ (ICAL)

«El lujo de estar triste es para deportistas multimillonarios»

ICAL / VALLADOLID

El presidente de la Junta afirmó que «no nos podemos permitir el lujo de estar tristes, eso sólo se lo pueden permitir algunos deportistas caprichosos y multimillonarios». Herrera acudió a la frase de Cristiano Ronaldo, que estos días es noticia en todos los medios, para rechazar el «desaliento y la parálisis», pese a la «dureza» de la crisis económica.

En el final de su discurso, el presidente apostó por las ideas, posibilidades y oportunidades de la Comunidad, aseguró que su Gobierno tiene «claro el camino a recorrer» e invitó a hacerlo «juntos para más pronto que tarde» recuperar el crecimiento y crear empleo.

Una de las propuestas para la recuperación es el plan de estímulo, crecimiento y empleo que está a punto de rematar la Consejería de Economía y que volvió a comprometer para este mes.

CULTURA

Una nueva obra en la Catedral de Burgos mejorará los relieves del trasaltar ■ La consejera de Cultura, Alicia García, anunció la puesta en marcha de una serie de trabajos de restauración en la Catedral de Burgos, que se extenderán hasta 2013, y que permitirán mejorar los relieves del trasaltar, gracias a la colaboración de Banco de Santander, que sufragará el 50% del coste. Visitó las últimas obras acometidas en la seo, gracias a un convenio entre Cabildo, banco y Consejería, que permitió mejorar la fachada principal y las cubiertas de la fachada norte.

GANADERÍA

Asaja denuncia 2.000 ataques de lobos ■ La organización agraria Asaja denunció ayer que durante 2011 se produjeron en la Comunidad cerca de 2.000 ataques de lobo al ganado ovino, con 1.934 cabezas perdidas, y otras 454 de ganado mayor. Para esta organización el lobo avanza «a su libre albedrío» sin que el Plan de Gestión de la Junta consiga hacerlo compatible con la ganadería. Sostiene que fuera de estadística están los crecientes ataques al porcino de extensivo, que no se contabilizan porque estos animales están excluidos del seguro, algo que debe corregirse.

Llopis defiende combinar la austeridad con nuevos incentivos al crecimiento

La presidenta de Dia apuesta por «inventar el futuro» e identifica como claves para el cambio la educación, la innovación y las exportaciones

Ana María Llopis apela al valor de las ideas y la innovación, lo que permitirá a la sociedad adaptarse y aprender a vivir en un estado de «incertidumbre permanente».

ICAL / VALLADOLID

La presidenta no ejecutiva de la cadena de supermercados Dia y fundadora de Ideas4all, Ana María Llopis, defendió ayer la combinación de la austeridad y los incentivos al crecimiento para superar la crisis económica, que a su juicio no es mundial y que en cada país muestra una cara diferente. Para ello, apeló al valor de las ideas y la innovación, lo que en su opinión permitirá a la sociedad adaptarse y aprender a vivir en una «incertidumbre permanente». Además, aseguró que el futuro no puede predecirse, pero sí inventarse a través de la apuesta por la educación, lo que permitirá reducir las cifras de desempleo juvenil.

Llopis pronunció la conferencia 'El mundo que no volverá, dará paso a un mundo mejor', durante la apertura del curso económico. En su intervención, trasladó a las autoridades de la Comunidad y a los agentes económicos y sociales un mensaje de optimismo.

Llopis identificó las claves que permitirá el cambio de ciclo económico. Aseguró que es necesario apoyarse en la educación, en la innovación, en la Formación Profesional para impulsar el emprendimiento y el empleo juvenil y el papel de las mujeres. También, defendió aunar la austeridad y los incentivos al crecimiento, así reconoció que el desempleo entre los jóvenes «le quita el sueño».

Sobre el entorno económico, Ana María Llopis aclaró el análisis que se hace en ocasiones sobre las causas de la crisis económica, que en España vinculó con un endeudamiento privado (familias y empresas) que ahora arrastran los bancos. También, sostuvo que los ingresos que recibían las administraciones por la actividad de la construcción no volverán a alcanzar el 16 o 20 por ciento que llegó a suponer. Recordó la 'burbuja' inmobiliaria se generó en parte por la política de tipos de interés que se fijaron en Europa. «Compramos demasiado barato», dijo.

Ana María Llopis, durante la conferencia inaugural del curso.

Además, Llopis sostuvo que el Banco Central Europeo presta al país tres veces más de lo que le correspondería por su Producto Interior Bruto (PIB). Concretó que el BCE ha dejado a España el 36 por ciento de los fondos que concede, cuando debería haber recibido el 12%. También, indicó que la deuda del país alcanzará con la ayuda financiera a los bancos el cien por cien de su PIB, cuando hace años ese porcentaje era del 35 por ciento. Además, aseguró que la sociedad española debe renunciar a algunos derechos para que los socios europeos sigan prestando a España puesto que su déficit debe ser inferior al siete por ciento.

NUEVO PARADIGMA. La coordinadora de Ideas4all desgranó el nuevo paradigma que ha implantado la crisis económica y que dará lugar a un nuevo orden económico, político y social. Así, se refirió a la velocidad con que se crean y desaparecen las empresas. También, defendió la relevancia que está cobrando el diseño y destacó que el mundo está hiperconectado y que la innovación requiere de una actitud de «beta permanente», es decir, de prueba y error. Para ello, indicó que es necesario desarrollar la capacidad de adaptación a las nuevas circunstancias.

GERARDO GUTIÉRREZ
EMPRESA FAMILIAR

«Hay que concretar la letra pequeña de las propuestas»

El presidente de Empresa Familiar de Castilla y León, Gerardo Gutiérrez, pidió a la Junta y a los agentes económicos y sociales que trabajen para poner la «letra pequeña» a las líneas maestras que propuso Herrera. Además, valoró el mensaje de optimismo que lanzó a la sociedad en un discurso «apropiado» para iniciar el curso. No obstante, insistió en que se deben concretar las propuestas sobre el plan de estímulos al crecimiento y la generación de empleo, la estrategia de consolidación de las cuentas públicas y la normalización de la estructura financiera.

ANTONIO MÉNDEZ POZO
CÁMARA DE COMERCIO

«Todos deben recoger la ilusión que ofrece Herrera»

El presidente de la Cámara de Comercio e Industria de Burgos, Antonio Miguel Méndez Pozo, afirmó que «todos» los agentes económicos, sociales y políticos deben recoger la «ilusión» que ofreció el presidente de la Junta para afrontar las dificultades de este momento. Además, destacó los «caminos» que Herrera propuso recorrer en los próximos meses. En ese sentido, Méndez Pozo calificó el discurso de «ilusionante» y añadió que con «ganas y esfuerzo» será posible superar la situación tan «complicada» en la que se encuentra la Comunidad.

JESÚS ENCABO
CONSEJO DE CUENTAS

«El consenso es importante para superar la crisis»

El presidente del Consejo de Cuentas de Castilla y León, Jesús Encabo, subrayó la llamada al «consenso» del presidente de la Junta para afrontar las circunstancias actuales. También aseguró que comparte con Herrera las líneas esenciales que esbozó. Asimismo, Encabo señaló como prioridades para la Comunidad continuar por la senda de control del déficit público, impulsar la economía y el crecimiento y concluir la estructura financiera de la Comunidad. Además, insistió en que el consenso en estas tres áreas es muy importante para superar la crisis.

ISABEL DE BLAS
CÁMARA DE CONTRATISTAS

«Se debe impulsar la actividad por vía extrapresupuestaria»

La presidenta de la Cámara de Contratistas, Isabel de Blas, mostró su respaldo al compromiso expresado por Herrera de cumplir los objetivos del déficit marcados por España para este año, 2013 y 2014 porque aseguró que es «necesario». Eso sí, reconoció que eso hace «complicado» generar actividad e inversión, y por tanto, empleo por vía presupuestaria, por lo que reiteró su propuesta de impulsar el sector económico con «proyectos extraprespuestarios». «Queremos colaborar con la Junta, creemos que podemos ayudar al desarrollo de la Comunidad», recalcó.

JAVIER LEÓN DE LA RIVA
ALCALDE DE VALLADOLID

«Saldremos con esfuerzo, trabajo y sentido común»

El alcalde de Valladolid quiso lanzar «un mensaje de optimismo» y aseguró que España saldrá de la crisis «con esfuerzo, trabajo, solidaridad, sacrificio y sentido común». «La situación es la que es, pero trabajando todos juntos, codo con codo, en poco tiempo será un recuerdo», aseveró. León de la Riva comentó que, pese a la grave crisis, hay aspectos «positivos» que permiten «tomar impulso para seguir avanzando» y recalcó que las situaciones difíciles sirven también para «avivar el ingenio».

JOSÉ ROLANDO ÁLVAREZ
FERIA DE VALLADOLID

«Es necesario concluir las reformas estructurales»

El presidente de la Feria de Valladolid y de la Cámara de Comercio aseguró que la salida de la grave crisis económica que afecta a España pasa por concluir las reformas estructurales del mercado laboral y del sistema financiero para lograr la flexibilización del primero y que fluya el crédito a las empresas y las familias. Álvarez incidió que «el gran problema de España no es la prima de riesgo, es el paro» y apostilló que el país necesita «crear empleo y riqueza, pero sobre todo esperanza».

PANORAMA

SUCESOS

La Junta rebaja a nivel 0 el incendio de Videmala y lo da por controlado

ICAL / ZAMORA

La Junta de Castilla y León rebajó ayer por la tarde a nivel 0 el incendio que se declaró en la tarde-noche del lunes en Videmala (Zamora), que llegó a alcanzar el nivel 2 ante la cercanía de las llamas al núcleo de población.

Los medios de extinción dieron por controlado a las 18,30 horas de ayer el incendio tras centrar durante el día de ayer los trabajos se centran en las lenguas de fuego que había en las vaguadas y que presentaban complicaciones por el fuerte viento registrado desde la noche del lunes en la zona, según el último parte de la Consejería de Fomento y Medio Ambiente.

El incendio se inició a las 21.52 horas del lunes y, por el momento, no se conoce el número de hectáreas afectadas por el fuego, en cuya extinción intervinieron tres técnicos, tres agentes medioambientales, dos autobombas, dos buldózer y tres cuadrillas de tierra. No obstante, todos los indicios apuntan a que en este caso también se trata de un incidente provocado por alñgún desaprensivo.

Asimismo, permanecían activos en la Comunidad otros dos incendios pero con nivel cero. En concreto, se trataba de los de Aldea del Rey (Ávila) y Robles de Laciana (León).

Por otra parte, los efectivos de extinción lograron controlar sendos incendios de origen aún desconocido en los términos de Ferreruela de Tábara y Castillo de Alba. El primero de ellos fue declarado poco después con el nivel 1 de peligrosidad pero quedó controlado rápidamente. El segundo quedó controlado en apenas una hora desde que comenzara.

Un hidroavión contribuyendo a sofocar el incendio. / J.L. LEAL (ICAL)

LEÓN

Matías Llorente abandona el grupo del PSOE en la Diputación

El secretario general de Ugal Upa, Matías Llorente, anunció ayer su salida del Grupo Socialista en la Diputación de León para convertirse en diputado «no adscrito», con el fin de que el mundo rural continúe con «voz propia» en la institución. Llorente adoptó esta decisión después de comunicar la semana pasada la ruptura del pacto preelectoral con el PSOE en lo que ha supuesto una decisión «muy pensada y muy difícil» después de más de 35 años en el mundo de la política. El secretario general del PSOE de León, Celestino Rodríguez, le exigió que entregue el acta de diputado «que ha obtenido con los votos que los ciudadanos dieron al PSOE»

CULTURA

Actores y actrices temen el resultado de la subida del IVA ■ Las actrices Lola Baldrich (Médico de Familia), Virginia Rodríguez (Compañeros) y el actor Nacho López (Al salir de clase) lamentaron ayer en Segovia que la cultura se haya convertido en un «artículo de lujo» tras la subida del IVA. López insistió en la necesidad de «resistir e intentar que las familias vayan al cine y al teatro», aunque manifestó que tras el incremento de 13 puntos en la cotización «va a ser complicado».

LABORAL

Uminsa considera razonable desconvocar la huelga ■ Unión Minera del Norte (Uminsa) entendió ayer que, dado que los trabajadores anunciaron hace unos días su intención de plantear un conflicto colectivo contra la modificación de las condiciones de trabajo, y «mientras se alcanza una solución por vía judicial», la desconvocatoria de la huelga, que comenzó hace dos semanas, sería «lo más razonable» a la espera de una sentencia que resuelva este conflicto.

▶ APERTURA DEL CURSO ECONÓMICO

Empresarios e instituciones. Representantes de las instituciones de la Comunidad y empresarios de todos los sectores participaron ayer en la jornada anual que sirve para la apertura del curso económico en la Comunidad. Políticos, sindicalistas y emprendedores intercambiaron opiniones y puntos de vista sobre la evolución de la situación económica y las medidas que se avecinan en un futuro cercano. / FOTO: L. PÉREZ (ICAL)

El PSOE, preocupado por posibles nuevos recortes en los Presupuestos de 2013

Villarrubia insta a la Junta a aprobar cuanto antes el plan de estímulo económico y le ofrece colaboración para sacar a gente de la exclusión

El líder socialista indicó que, en general, el discurso de Herrera no aportó «ninguna novedad» y que se limitó a «algunas declaraciones de buenas intenciones».

ICAL / VALLADOLID

El secretario regional del PSOE, Julio Vilarrubia, mostró ayer su preocupación por la alusión realizada por el presidente de la Junta, Juan Vicente Herrera, en la apertura del curso económico 2012-2013 a «nuevos y grandes esfuerzos y recortes» en los Presupuestos de la Comunidad para 2013, «sin decir dónde ni cómo ni en qué». «Será lo primero que tendremos que aclarar», recalcó Villarrubia, quien apuntó que si ese esfuerzo es «de austeridad, disminución del despilfarro, de los gastos suntuarios, de sueldos en empresas públicas, etc.», la Junta contará con el apoyo de los socialistas, pero «si esos recortes se refieren a la educación, la sanidad, la dependencia y los servicios sociales» se opondrán.

Indicó que, en general, el discurso de Herrera no aportó «ninguna novedad» y que se limitó a «algunas declaraciones de buenas intenciones». Al respecto, reiteró que 2012 ha sido «un año perdido por la tardanza» en la presentación de los PGC «por intereses políticos y partidarios del Gobierno de España por las elecciones de Asturias y Andalucía», y apostilló que Castilla y León lleva «demasiados años con un Gobierno incompetente y clientelar que ha producido los efectos que ahora estamos recogiendo».

En esta línea, no quiso polemizar sobre de quién fue la idea del plan de estímulo económico anunciado ayer por el presidente regional, pero insistió en que «no se puede demorar más» porque la Comunidad ya «ha perdido demasiado tiempo». «Esto no puede continuar, hay que pararlo ya y no sólo con declaraciones», manifestó Villarrubia, en alusión al continuo incremento del paro en los últimos mes. «Basta ya sólo de declaraciones. Si además saben que el principal partido de la oposición va a estar ahí dando la talla si es para sacar a gente de la exclusión, que tiren ya para adelante que estamos todos en esa dirección», recalcó el líder socialista.

AGRADECIMIENTO. Por último, quiso agradecer a Herrera la alusión en su discurso al «trabajo serio» que está realizando la oposición y remarcó que van a seguir realizándolo pero sin «ninguna hipoteca para ningún recorte, ni del estado del bienestar ni de los derechos civiles». «Seguiremos intentando buscar acuerdos porque hoy hay tantos motivos para buscar acuerdos como los 218.000 desempleados que tiene Castilla y León, pero no pasando por hacer más recortes que generen más desempleo, más pobreza y más exclusión social», concluyó.

Vilarrubia también recalcó que, lamentablemente, los datos del desempleo «confirman» lo que su partido reitera desde hace tiempo, que «algo grave está ocurriendo en la Comunidad» porque mientras que en España el paro aumentó cerca de un 12%, en la región esa cifra se elevó al 18,41, superando ya el 20 por ciento.

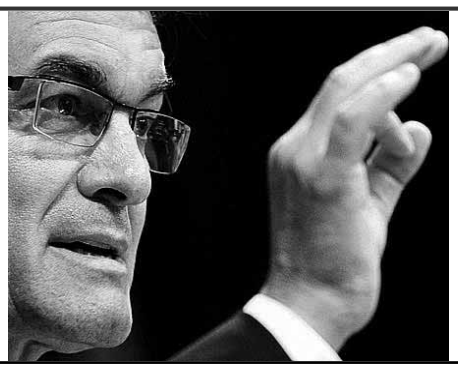

EL DETALLE

El Gobierno da 120 millones de euros a Cataluña

El Gobierno y la *Generalitat* catalana acordaron ayer un anticipo de 120 millones de euros a la región para hacer frente a pagos urgentes. Así lo filtró la jefa del PP-C, Alicia Sánchez Camacho, que fue reprendida por el Gabinete de Artur Mas.

LA FRASE

«Murcia tendrá que seguir pidiendo dinero para refinanciar la deuda hasta recuperar la normalidad»

RAMÓN L. VALCÁRCEL
PRESIDENTE DE MURCIA

El titular de Economía, Luis de Guindos, está convencido de que hay que apostar por reducir el déficit público y la deuda a medio y largo plazo. / EUROPA PRESS

De Guindos no descarta el rescate si las condiciones son «aceptables»

El ministro asegura que el Ejecutivo ya lo baraja como «una opción» y que se tomará una decisión sobre acudir o no al fondo según el resultado de las citas del BCE y del Eurogrupo

• El portavoz del PP en el Congreso de los Diputados, Alfonso Alonso, elude «especular» sobre la posibilidad de que las maltrechas arcas españolas reciban una inyección económica.

DPA-EUROPA PRESS / MADRID

El ministro de Economía, Luis de Guindos, ha vuelto a utilizar a los medios extranjeros para dar pistas sobre los movimientos de su departamento, en este caso el diario económico alemán *Handelsblatt*, que ayer publicó que éste no descarta acudir al fondo de rescate, y que, de hacerlo, lo haría, a mediados de mes, aunque primero deben aclararse las condiciones en las reuniones del consejo de gobierno del BCE y del Eurogrupo.

«En primer lugar, se deben aclarar las condiciones. Yo creo que después de esta semana y de la próxima podremos ver todo con mucha mayor claridad. La reunión del consejo de gobierno del BCE y de los ministros de Finanzas de la zona euro en dos semanas traerán claridad», comentó.

Conviene recordar que el presidente del Banco Central Europeo, Mario Draghi, en su última comparecencia pública ante la prensa tras la pasada reunión del organismo continental, estableció como requisito para comprar deuda de los Estados que éstos acudieran al fondo de rescate.

«El Ejecutivo español comparte esta opinión», declaró De Guindos, para luego añadir: «La reducción del déficit público y de la deuda a medio y largo plazo son los instrumentos fundamentales para luchar contra la crisis. El BCE no puede sustituir estos esfuerzos». «No obstante, en la actualidad es necesario despejar todas las dudas sobre el euro y dejar claro que el euro es irreversible. Por ello podría ser necesario que el BCE actuara a corto plazo», añadió.

Durante la entrevista, el dirigente conservador proclamó sentir gran solidaridad del resto de naciones de la zona euro por los problemas que está atravesando el territorio nacional.

«España es muy importante para la zona euro y creo que mis colegas son también conscientes de que buena parte de la batalla por el euro se libra en este país. Actualmente, nosotros somos el rompeolas de la eurozona, y eso naturalmente ayuda a generar solidaridad», indicó De Guindos.

Sobre el papel de Alemania en la crisis de deuda, el político madrileño recordó que «intentamos hacer lo que ya hicieron los germanos hace 10 años para fortalecer su competitividad», al mismo tiempo que defendió la política del guardián del euro tan criticada desde el lado teutón. «El BCE es muy consciente de las dificultades actuales y de las dudas que existen en torno al euro. Todos estamos en el mismo barco», enfatizó.

LICENCIA BANCARIA. Respecto a la posibilidad de conceder una licencia bancaria al Mecanismo Europeo de Estabilidad (MEDE), De Guindos recordó, al igual que ya hizo en su momento el presidente del BCE, que no está contemplado en los tratados. «Debemos trabajar con los instrumentos de los que disponemos en la actualidad».

Sobre el organismo de vigilancia bancaria, el ministro de Economía señaló que es «un proceso en varias etapas», donde, para ser realistas, habría que comenzar con las financieras más grandes. «Pero el objetivo final deber ser naturalmente vigilar todos los bancos», apostilló.

Ya desde los pasillos del Congreso, el portavoz del PP, Alfonso Alonso, eludió «especular» con la posibilidad de que un segundo rescate a España esté más cerca. Y es que también los periodistas le hicieron referencia a las palabras de Rajoy del día anterior ante el Comité Ejecutivo de su partido, asegurándoles que, «en todo momento», actuará «conforme a lo que sea más importante para los intereses generales». «Lo que está más cerca hoy que ayer es el jueves, que es cuando vamos a conocer qué piensa el BCE y de qué manera va a garantizar la estabilidad del euro y que haya unas condiciones equilibradas de financiación de los distintos países de Europa», concluyó.

EL APUNTE

Cospedal pide calma. La secretaria general del PP, María Dolores Cospedal, señaló que si España o su comunidad autónoma acaban pidiendo el rescate «no tiene que ser negativo ni demonizado», y lo comparó con el Plan de Proveedores que puso en marcha el Gobierno en mayo. En su opinión, ejecutar la palabra maldita viene a ser «algo parecido» a eso.

▶ ANDALUCÍA

La Junta presiona al Gabinete Rajoy para que le conceda la ayuda de 1.000 millones

AGENCIAS / SEVILLA

El presidente de la Junta de Andalucía, José Antonio Griñán, sigue moviendo sus *peones* para exigir 1.000 millones de euros al Gobierno central para que sus paisanos no vean en él a un *pedigüeño* que no va a plantar cara a Madrid ante los recortes. Así, ayer le tocó el turno al portavoz del Grupo Socialista en el Parlamento, Francisco Álvarez de la Chica, que advirtió de que el Gabinete Rajoy actuaría de manera «arbitraria» si negara a la comunidad sureña el anticipo solicitado de 1.000 millones, a cuenta de la financiación autonómica, ya que, según apuntó, éste ha concedido peticiones aún mayores a otras autonomías.

En el caso de encontrarse con un rechazo, el dirigente socialista dejó claro que la Cámara levantaría su voz «alta y clara» en nombre de los andaluces, ya que existiría un agravio comparativo con respecto a cinco regiones.

Con estas presiones a Moncloa, el equipo de Griñán intenta ocultar las distintas críticas que le están llegando por el escándalo de los ERE, el paro, así como por los presuntos derroches cometidos por la Junta. Según un diario de tirada nacional, ésta se podría ahorrar alrededor de 3.000 millones de euros si redujera o suprimiera partidas destinadas a sindicatos, *embajadas* exteriores, fomento del tejido asociativo flamenco, publicidad, cooperación, entes duplicados, reuniones, conferencias, estudios técnicos, fomento del árabe como segunda lengua en la ESO…

Mientras, desde Valencia, se espera que el ansiado *maná* del Fondo de Liquidez Autonómico llegue antes de 15 días. La situación se está volviendo muy preocupante allí.

Francisco Álvarez de la Chica.

EL PERSONAJE

Luis de Guindos mejora su 'alemán'

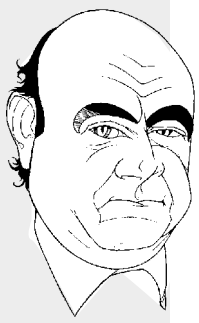

Rara es la ocasión en la que el ministro de Finanzas, Luis de Guindos, no hace unas importantes declaraciones en un medio extranjero. Ayer, un diario económico alemán publicaba una entrevista suya en la que veía como «una opción» el rescate de España. Eso sí, dejó claro que antes quiere conocer cuáles serán las condiciones.

CRÓNICAS BÁRBARAS
MANUEL MOLARES DO VAL

Emigración

La buena gente se enternece con los inmigrantes de todo origen que tratan de entrar en España como turistas, ocupando islas, en pateras y a veces violentamente, y recuerdan que millones de españoles también emigraron durante buena parte del siglo XX.

Pero aquellas migraciones eran diferentes: los españoles iban a países con economía en crecimiento, rara vez ilegalmente, reclamados por empresarios o familiares que se responsabilizaban de darles trabajo y de su buena conducta allí.

Con mínimas excepciones, los actuales inmigrantes llegan clandestinamente a España para encontrarse un país en crisis, sin perspectivas de obtener trabajos legales, sin que nadie los reclame, desconociéndose su conducta personal y su historial médico. Numerosos inmigrantes africanos o asiáticos se quejan de las dificultades que encuentran para establecerse legalmente en una España que no puede sostenerlos. Los latinoamericanos afirman, además, que cuando los españoles emigraban a sus países sólo recibían facilidades. Falso: desde Argentina hasta México los españoles debían superar numerosos trámites y obstáculos, con excepción de la élite republicana exiliada, aceptada por su valía profesional.

Primero, necesitaban ser reclamados oficialmente por algún familiar o empleador con solvencia económica firmemente avalada por un banco. Después, debían obtener visado de entrada, para el que se le exigían certificados, entre otros, de buena conducta, de ausencia de antecedentes penales y de no padecer enfermedad alguna, física o mental.

Cumplimentar los trámites exigía meses, a veces años. Y después, decenas de médicos los examinaran como a caballos en los puertos de llegada y rechazaban a muchos, por ejemplo, por unas caries excesivas. Emigrar a Europa, a partir de 1960, fue más fácil, aunque por cualquier conducta desordenada allí -en Suiza, ser ruidoso-, la policía repatriaba inmediatamente al emigrante. No tiene nada que ver aquellas emigraciones reguladas con estas migraciones incontroladas.

SIN ETIQUETA | RAFAEL MARTÍNEZ SIMANCAS

Los cromos

De las colecciones posibles que uno pueda encontrar en septiembre en el quiosco a García-Margallo Marruecos le ha colocado la peor, y encima la ha comprado. Sostener que los ochenta inmigrantes que llegaron a la isla de Tierra estaban respaldados por la mafia internacional es de una simpleza supina. Claro que lo estaban, pero también cubiertos por la gendarmería marroquí que con dos puestos controla todo lo que pasa en la playa que está enfrente del Peñón de Alhucemas. Para acceder a la arena tienes que pasar junto al puesto de los gendarmes y, habitualmente, uno de ellos te mira recostado en su silla de plástico. No es un férreo control pero si pasan ochenta subsaharianos se dan cuenta de que no son bañistas de excursión.

Marruecos es especialista en oler la debilidad política y no han elegido el momento por azar

La imagen del intercambio de cromos (que son personas) de madrugada dista mucho del épico desembarco de Alhucemas del 8 de septiembre de 1925. No es García-Margallo el general Leopoldo Saro dirigiendo las operaciones en playa Cebadilla. En la conciencia de nuestro ministro de Exteriores quede haber devuelto a esas personas a las mafias de las que habla, y por supuesto que tenga presente que sin una diplomacia continua con Marruecos esas mismas mafias y esos gendarmes volverán a hacernos la puñeta porque ya han aprendido cómo y tampoco es tan difícil. Marruecos es especialista en oler la debilidad política española y no han elegido este momento por azar.

Por fortuna, la convivencia entre el destacamento militar de Alhucemas y los vecinos marroquíes ha sido bastante cordial. Tan solo hace unos años el director de un hotel de lujo que está en la zona se dirigió al destacamento español para pedir que el corneta no hiciera el toque de diana porque su clientela, casi todos franceses ricos, saltaban de la cama despavoridos. Petición aceptada para llevarse bien con el vecino y supongo que desde entonces cada soldado se despertará poniendo la alarma del teléfono móvil que nunca falla.

Si el ministro está interesado por la huella de España en la antigua Villa Sanjurjo que se dé una vuelta por el cementerio que es propiedad del estado español. Durante años estuvo abandonado a la hojarasca aunque ahora por la buena acción del cónsul en Nador se conserva gracias a un vigilante. En ese cementerio encontrará numerosas tumbas de españoles, quizá la más impresionante el mausoleo de La Legión a sus caídos en África desde 1925 a la independencia de 1956. Curiosamente sin una bandera, algo que en Normandía no pasa con soldados franceses, ingleses, norteamericanos, canadienses o alemanes. Hasta en eso somos la mar de cándidos y desprendidos.

CRÓNICA PERSONAL | PILAR CERNUDA

En entredicho

Jorge Fernández aspiraba a ser presidente del Congreso, pero Mariano Rajoy, amigo personal desde tiempos inmemoriales, le quiso en Interior y Fernández se sintió encantado con la decisión. Se trata de una de las carteras más relevantes en cualquier gobierno.

La polémica le ha seguido desde el primer momento porque no siempre se ha ajustado a lo que deseaban los votantes del PP, pero el punto culminante de la decepción para esos votantes llegó con el caso Bolinaga, que el ministro no ha sabido llevar con buen tino aunque nunca le ha faltado el respaldo de Mariano Rajoy, que el presidente hizo explícito una vez más en la reunión de la ejecutiva de su partido cuando aparecieron voces discrepantes.

Fernández, de larga trayectoria política, ha fallado en el fondo de su gestión y también en la forma

Fernández, de larga trayectoria política, ha fallado en el fondo de su gestión pero sobre todo ha fallado en las formas. Su afán de aparecer en rueda de prensa en cada ocasión que los cuerpos de seguridad se apuntaban un tanto ha creado más de un problema porque a veces ha ido más allá de lo que marcaba la prudencia al ofrecer la información relacionada con el caso, hasta el punto en que un juez, el también con excesivo afán de protagonismo Gómez Bermúdez, le ha intentado poner contra las cuerdas por presunta revelación de secretos del caso Publio Cordón.

Con Bolinaga, además de tomar una decisión política que ha disgustado a casi todo el mundo, tergiversando además los hechos porque la ley no obliga a conceder el tercer grado a un preso en la situación de Uribetxebarría Bolinaga, con su actitud ha dado alas al amplio sector de votantes y no votantes del PP que, alentados por Mayor Oreja y sus afines, y sobre todo por terminales mediáticas muy radicales, aseguran que este gobierno de Rajoy mantiene diálogo e incluso negociaciones con los grupos afines a ETA.

En su empeño en marcarse tantos positivos, el ministro no ha diseñado suficientemente bien la reacción que debía tener o la estrategia que debía seguir en situación no tan favorables. Por ejemplo, la famosa frase «hasta el mejor escribano comete un borrón», frase desafortunada, se la podía haber evitado apoyando el trabajo del equipo científico de la policía pero recordando que el informe se había realizado en tiempos del ministro Rubalcaba, no con él al frente del ministerio. Como podía haber evitado el problema interno que ha provocado en el PP al tomar la palabra durante el comité ejecutivo del partido durante casi una hora, tiempo exagerado, para tratar de justificar las decisiones tomadas en torno al caso Bolinaga; provocó así la intervención de varios compañeros que se vieron obligados a dar su opinión, que no pensaban dar, ante las explicaciones nada convincentes de un ministro que había provocado una de las situaciones más desagradables del mes de agosto, que puede tener repercusiones políticas en las elecciones del País Vasco y Galicia.

Jorge Fernández se encuentra en entredicho. Pero se lo ha buscado él mismo.

FIRMA INVITADA | FERMÍN BOCOS

Malestar en el PSOE

Rajoy se hunde en las encuestas, pero Rubalcaba no emerge. El Partido Socialista atraviesa por un momento complicado, gramsciano. Lo viejo se resiste a desaparecer y lo nuevo no acaba de nacer. Su situación política actual es sorprendente. Apenas hay precedentes de tan espectacular mengua de respaldo por parte de los ciudadanos a un partido de la oposición al tiempo que el Gobierno suspende en las encuestas. Los mismos estudios que reflejan un desgaste brutal del partido del Gobierno (PP), constatan el estancamiento del PSOE e incluso la merma en aceptación popular. La suerte del índice de popularidad (a la baja) de su actual líder, Alfredo Pérez Rubalcaba, corre paralela al estancamiento de un partido que, no lo olvidemos, gobernó en España durante veinte de los treinta años que llevamos de democracia: trece con Felipe González y siete con Rodríguez Zapatero. Ya digo, Rajoy se hunde en las encuestas - el cambiazo que le ha dado al programa electoral con el que se presentó a las elecciones le está pasando factura- pero Rubalcaba no despega.

Si con un Gobierno desnortado que no acierta con las recetas para salir del agujero financiero y de la recesión y con el país en trance de rescate económico la oposición no cuenta o cuenta poco, ¿qué tiene que pasar para que los ciudadanos vuelvan a confiar en el PSOE? ¿Qué es lo que impide que la gente perciba al partido como una alternativa real capaz de ofrecer otra respuesta a la crisis que no sean recortes, recortes y más recortes?

Una respuesta a esta pregunta es lo que parece que buscan varios centenares de militantes socialistas de base, que han colgado un manifiesto en la Red pidiendo un cambio de política en el PSOE. De política y, a juzgar por la carga de profundidad que apareja su reflexión, también un cambio de liderazgo. Veremos en qué queda la cosa aunque, para nadie es un secreto que la política no suele dar segundas oportunidades.

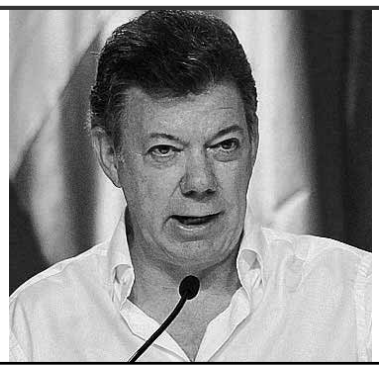

COLOMBIA

Santos anuncia que en octubre comienza la negociación con las FARC ■ El presidente de Colombia, Juan Manuel Santos, anunció ayer que en la primera quincena de octubre comenzará en Noruega un proceso de paz con la guerrilla de las FARC, con el objetivo de acabar con el conflicto armado que azota el país desde hace cinco décadas.

LA CIFRA

42

Es el número de fallecidos en un accidente de tráfico registrado ayer en la provincia de Al Haouz, en el centro de Marruecos, en el que un autobús cayó por un precipicio de 150 metros hacia un barranco.

Un impulso para Obama. Los demócratas arrancaron ayer su convención, en la que tratarán de exponer sus argumentos para la reelección del presidente, Barack Obama, y ofrecer un contraste con su rival republicano, Mitt Romney, convenciendo a los votantes de que el actual mandatario tiene el mejor plan para la recuperación económica. La aparición de la primera dama, Michelle Obama, fue el momento más destacado de la noche, con un discurso en el que ensalzó la labor de su marido, que será designado como candidato a la reelección mañana. / FOTO: REUTERS

Cameron reestructura su Gobierno en un intento por salvar la coalición

El primer ministro británico cesa a los titulares de Sanidad y Justicia y aparta del cargo a la copresidenta conservadora, en su primera remodelación de Gabinete en más de dos años

El principal objetivo del cambio, además de mejorar la imagen del 'premier', es incluir en el Ejecutivo a «reformadores enérgicos» que ayuden a sacar al Reino Unido de la recesión.

EUROPA PRESS / LONDRES

El primer ministro británico, David Cameron, cesó ayer a los máximos responsables de Sanidad y Justicia y apartó de su cargo de titular sin cartera a la copresidenta del Partido Conservador, la baronesa Warsi, en la primera remodelación de su Gabinete desde que llegó al 10 de Downing Street, en mayo de 2010, para ponerse al frente de una coalición entre conservadores y liberaldemócratas.

La reestructuración, cuyo objetivo, según Downing Street, fue incluir en el Gobierno a «reformadores enérgicos» que ayuden a sacar al Reino Unido de la recesión, se produce después de que varios parlamentarios conservadores criticasen a la coalición por su incapacidad para fomentar el crecimiento económico.

Como hicieron público los medios británicos, la remodelación no afectará a los ministros de Economía, George Osborne; Exteriores, William Hague; e Interior, Theresa May. Asimismo, Danny Alexander seguirá como secretario del Tesoro, Michael Gove permanecerá en Educación, Iain Duncan Smith se mantendrá al frente de Trabajo y Pensiones y Philip Hammond seguirá como titular de Defensa.

Por su parte, el ministro de Sanidad, Andrew Lansley, responsable de una controvertida reforma del Servicio Nacional de Salud, fue degradado al cargo de líder de la Cámara de los Comunes y reemplazado por el hasta ahora máximo responsable de Cultura y Juegos Olímpicos, Jeremy Hunt, quien se mostró «increíblemente honrado» por su elección. Sin embargo, Hunt fue muy criticado por su papel en los planes de adquisición del grupo de televisión *BSkyB* por parte del magnate mediático Rupert Murdoch.

De igual modo, Ken Clarke, de 72 años, fue sustituido al frente de Justicia por Chris Grayling, quien ejerció de ministro del Interior *en la sombra* hasta 2010 y a quien se considera un hombre más posicionado a la derecha que a su predecesor. Así, Clarke fue calificado de «blando» por el sector más conservador de los *tories*.

LA BARONESA WARSI. Otro de los cambios relevantes consistió en el cese de la copresidenta del partido, la baronesa Warsi, quien había pedido públicamente a Cameron que la mantuviese en su puesto de ministra sin cartera. «Fue un privilegio y un honor servir a mi partido como copresidenta», dijo en un mensaje en *Twitter*.

David Cameron.

Grant Shapps fue confirmado como nuevo presidente conservador, según desveló la cadena británica *BBC*.

Aparte, la titular para Gales, Cheryl Gillan, también fue reemplazada y sustituida en el cargo por David Jones. Como aseveraron varios medios nacionales, es probable que, además, sea reemplazada la ministra de Transportes, Justine Greening, quien se opuso enérgicamente a la construcción de una nueva pista en el aeropuerto londinense de Heathrow, y se espera que Theresa Villiers sea la nueva ministra para Irlanda del Norte.

Sin embargo, no es solo dentro de su propio partido en el que Cameron ha encontrado últimamente disidencia, sino también entre las filas de sus socios de gobierno, los liberaldemócratas, que se opusieron a varios proyectos legislativos, como la reforma de la Cámara de los Lores.

La reunión del Gobierno prevista para ayer fue cancelada a última hora para ayudar al primer ministro británico a sacar adelante su remodelación, una de cuyas más sonadas novedades podría ser el regreso del liberaldemócrata David Laws, quien dimitió hace dos años como titular del Tesoro en relación con el escándalo por los gastos parlamentarios.

Los movimientos de Cameron, que pretenden reafirmar su autoridad sobre su Gobierno, llegaron en un momento en que la economía del país sigue en recesión: en el segundo trimestre se contrajo un 0,5 por ciento.

BREVES

SIRIA

Al Asad permite a la Cruz Roja ofrecer ayuda humanitaria si es «imparcial»

■ El jefe del comité Internacional de la Cruz Roja (CICR), Peter Maurer, fue recibido ayer en Damasco por el presidente sirio, Bashar al Asad, que aseguró que su Gobierno apoyará el trabajo de la Cruz Roja mientras ésta se mantenga «imparcial e independiente». En la conversación, Maurer pidió además a Al Asad respeto a las leyes humanitarias y reclamó acceso ilimitado para su organización a las víctimas del conflicto y a los presos.

AFGANISTÁN

Un atentado suicida en Nangarhar deja al menos 30 muertos

■ Al menos 30 personas murieron y otras 50 resultaron heridas en un atentado suicida registrado ayer durante un funeral, en Nangarhar, al este de Afganistán. El portavoz del gobernador provincial, Ahmad Zia Abdulzai, precisó que el ataque se produjo durante el sepelio de Haji Rafiulá, un vecino del distrito de Dur Baba.

WIKILEAKS

Quito pide a Londres la garantía de que Assange no acabará como Manning

■ El Gobierno de Ecuador pidió ayer al Reino Unido que garantice que el fundador de *Wikileaks*, Julian Assange, no correrá la misma suerte que el principal sospechoso de filtrar los miles de cables diplomáticos estadounidenses a esta página, el soldado Bradley Manning, quien está acusado en Estados Unidos de 22 cargos.

SERBIA

El TPIY deniega a Karadzic que se abra un nuevo juicio

■ El Tribunal Penal Internacional para la antigua Yugoslavia (TPIY) rechazó ayer la solicitud presentada por el expresidente serbo-bosnio Radovan Karadzic para que se inicie un nuevo juicio por los cargos de crímenes de guerra y genocidio que pesan contra él, en base a lo que consideró como errores en el trabajo de los jueces.

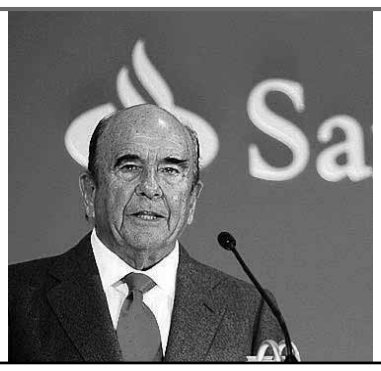

BANCA

El Santander ganará hasta 3.400 millones con la salida a Bolsa del 25% de su filial en México ■ Banco Santander prevé captar hasta 3.413 millones de euros con la salida a Bolsa del 24,9% de su filial en México, cuyo proceso de colocación arrancó ayer y culminará con la cotización de las acciones en México y Nueva York a finales de septiembre.

|LA FRASE|

«El BCE ha destinado a España el triple de fondos de los que merece por su PIB»

ANA MARÍA LLOPIS
PRESIDENTA DE DÍA

La Seguridad Social ya utiliza las reservas para pagar pensiones

El secretario de Estado de Seguridad Social, Tomás Burgos, clarificó las cuantías que se han utilizado de los 'ahorros' para pagar las pensiones de julio. / EUROPA PRESS

Huchas del Estado. El Gobierno usa 4.400 millones del Fondo de Prevención, pero el de Reserva permanece 'intocable'

Jubilación a los 67. Burgos asegura que la edad para salir del mercado laboral será inamovible hasta 2027, como está pactado

AGENCIAS / MADRID

En reiteradas ocasiones se escucha que las arcas de la Seguridad Social están maltrechas y en *números rojos*; lo que es cierto, pero existen ciertos mecanismos que salvaguardan los pagos de esta entidad y que se denominan como las *huchas de las pensiones*. Por un lado, está el Fondo de Prevención de las Mutuas -con un montante de 4.646 millones de euros- y, por otro, se encuentra Fondo de Reserva, que contaba a principios de junio con una cuantía de 67.948 millones de euros.

Así las cosas, las dificultades por las que pasa el país en la actualidad han llevado a que el secretario de Estado de Seguridad Social, Tomás Burgos, reconociera ayer que el Gobierno se ha visto en la necesidad de echar mano de estas reservas para pagar las pensiones del mes de julio. Por el momento, ha sido la *cartilla* que se nutre de los recursos que les *sobran* a las mutuas después de gestionar las cotizaciones por contingencias profesionales la que ha servido para efectuar estos pagos.

Burgos no descartó la posibilidad de que el Gobierno tenga que recurrir también al Fondo de Reserva para financiar el sistema, ya que la idea del Ejecutivo es usar todos los mecanismos disponibles para gestionar adecuadamente los compromisos.

Además, recordó que ya se ha recurrido al Fondo de Prevención, del que se emplearon en julio 4.400 millones para pagar a los jubilados. El Gobierno autorizó el día 4 de ese mes dos disposiciones efectivas de 1.700 millones y otras dos de 500 millones 20 días después.

Con esto pagos se liquidaron prácticamente los fondos de este plan de prevención, aunque aún queda un remanente de aproximadamente 400 millones de euros gracias a las aportaciones de las mutuas de trabajo. «El dinero se usa por una vía y llega por otra», sentenció Burgos.

DEJAR EL TRABAJO. Lo que sí descartó el político *popular* es la posibilidad de que el Gobierno adelante la entrada en vigor de la jubilación a los 67 años, que entraría se hará efectiva en 2027 tras la última reforma.

«No existe una recomendación para acelerar la entrada en vigor de los 67 años, ni este Ejecutivo se lo plantea en este momento», señaló antes de añadir que hay tres compromisos que ha adquirido el Gabinete para negociar en el Pacto de Toledo: el estudio de la integración del régimen del hogar en el general, las medidas para conseguir el retraso efectivo de la jubilación y el análisis del factor de sostenibilidad.

Por otro lado, y preguntado por si la evolución del IPC en los próximos meses puede condicionar las cuentas de la Seguridad Social, que deberían cerrar en equilibrio, Burgos indicó que el aumento del IPC sí supone cierta presión y un sobre esfuerzo de 200 millones por décima de desvío, aunque es algo habitual para el sistema.

Sobre la evolución de la afiliación en el mes de agosto, que bajó en 136.762 personas, reconoció que el dato es «obviamente negativo», aunque, a su parecer, hay que situarlo en su contexto porque «no supone una variación significativa» respecto a otros meses de agosto.

En este sentido, argumentó que el Gobierno «nunca espera un octavo mes del año positivo» por ser un momento en el que finalizan muchos contratos de carácter estacional, aunque en este caso el comportamiento ha sido «coherente con la serie histórica y levemente mejor» que la media de los últimos años.

LOS DATOS

4.646

MILLONES DE EUROS contaba hasta el pasado mes de julio el Fondo de Prevención, que en la actualidad se ha visto reducido a 400 tras afrontar Trabajo los pagos del mes. Las mutuas -Fremap, Asepeyo e Ibermutuamur- son las entidades colaboradoras de la Seguridad Social que asumen la gestión de la cotización de accidentes de trabajo y enfermedades laborales. Si tienen un saldo positivo, el excedente se incorpora a este Fondo.

67.948

MILLONES DE EUROS tenía a fecha de junio el Fondo de Reserva de la Seguridad Social, una cifra que supone un 6,33% del Producto Interior Bruto (PIB) y un 1,77% más que el año anterior. Esta *cuenta de ahorro* se creó en el año 2000 en cumplimiento de la recomendación del Pacto de Toledo y tiene como objetivo constituir reservas para atenuar los efectos de los ciclos económicos bajos y garantizar el equilibrio del sistema de pensiones.

▶ CARBURANTES

Industria estudia la liberalización de las gasolineras en autovías e hipermercados

EUROPA PRESS / MADRID

El ministro de Industria, José Manuel Soria, que tildó el lunes de «inasumible» la subida de los precios de los combustibles, adelantó ayer que, entre las medidas que estudia el Gobierno relacionadas con el sector, figura «la posibilidad de liberalizar la instalación de estaciones de servicio en autopistas, autovías y grandes superficies».

«Es inasumible que cuando una economía está en recesión porque está bajando la actividad económica y todos los sectores están asumiendo ajustes haya un área donde los precios, en vez de ajustarse, estén subiendo», afirmó el ministro. Soria recordó que tanto su departamento como el Ministerio de Economía y Competitividad han pedido a la Comisión Nacional de la Competencia un informe que explique por qué el margen comercial de las estaciones de servicio es «superior para el mismo producto» al de «otros países europeos».

Junto a esto, el Gobierno analiza «la posibilidad de liberalizar la instalación de gasolineras en autopistas, autovías e hipermercados, y también la adopción de medidas selectivas con el fin de que no se produzca ese incremento desmesurado» de su valor.

El Ejecutivo «no puede intervenir en la fijación de precios», pero «sí puede, y es lo que está estudiando en distintos departamentos, es adoptar medidas selectivas para que este sector también asuma una parte del ajuste, porque no se puede asimilar que cuatro o cinco décimas de los incrementos del IPC vengan de ahí», apostilló.

La gasolina es cada vez más cara.

IBEX 35

0,73%
7.488,20

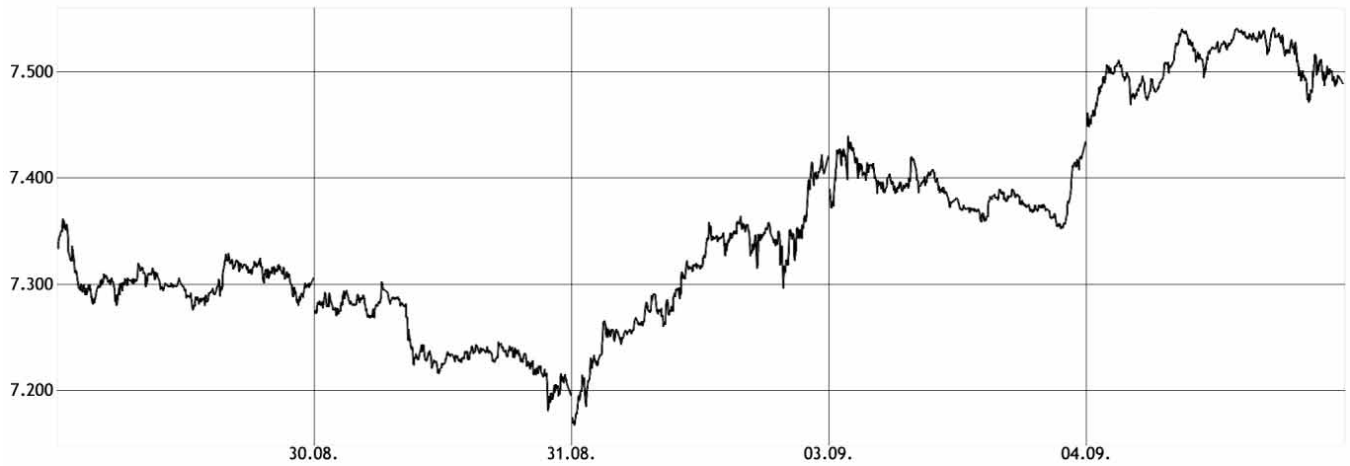

El análisis según Renta 4

Pablo Pérez Coronado
director de Renta 4 Segovia

El IBEX avanza a contracorriente

Las Bolsas europeas perdieron fuerza en el final de la sesión y cerraron a la baja, con la vista puesta en la reunión que el BCE celebrará el jueves. Los selectivos del viejo continente recogieron el tono negativo de la bolsa neoyorquina, que inició la semana en negativo tras la jornada festiva del lunes, ante la publicación de unos débiles datos macroeconómicos de ISM manufacturero y gasto en construcción.

Al cierre europeo, el DAX perdió un 1,17%, el CAC un 1,58%, el FTSE un 1,50% y el Eurostoxx retrocedió un 0,92% hasta los 2.436,54 puntos.

El Ibex 35 se desmarcó de sus homólogos europeos y cerró con avances del 0,73% en el nivel de 7.488,20 puntos, recogiendo el fuerte descenso de la prima de riesgo hasta los 520 puntos. Entre las mayores alzas, Gamesa sumó el 7,97%, Popular el 4,76% y Gas Natural subió un 3,84%. Las mayores bajadas fueron para Sabadell que se dejó el 2,01%, Arcelor Mittal cayó el 1,18% y DIA perdió el 1,08%. Los Blue Chips cerraron en positivo, a excepción de BBVA que cedió un 0,33%. Telefónica sumó un 2,81%, Iberdrola avanzó un 2,67%, Santander un 0,37% y Repsol un 0,07%.

En el mercado de derivados, el petróleo cotizaba a la baja, en el entorno de 95,575 dólares, mientras que en el mercado de divisas el euro registraba escasas variaciones frente al dólar, de modo que al cierre en Europa el cruce se establecía en el entorno de 1,257 dólares.

LOS MEJORES

	Precio	Var.%
FERSA	0,42	10,53
CORREA	0,71	9,23
GAMESA	1,63	7,97
VOCENTO	1,30	6,15
BANESTO	2,54	6,04

LOS PEORES

	Precio	Var.%
INM. DEL SUR	4,04	-7,34
INYPSA	0,80	-5,88
RENO MEDICI	0,13	-5,04
GRUPO TAVEX	0,22	-4,72
A. DOMINGUEZ	4,08	-4,67

LOS MÁS CONTRATADOS

	Precio	Capitalización
BBVA	6,06	48.350.342,00
SANTANDER	5,70	41.899.640,00
TELEFONICA	10,44	28.973.604,00
IBERDROLA	3,30	27.053.214,00
B.POPULAR	1,87	9.549.557,00

Eurostoxx 50	FTSE 100	Dow Jones*	Nasdaq 100*	Nikkei 225	DAX	CAC 40
2.436,54	5.672,01	12.996,91	2.752,16	8.775,51	6.932,58	3.399,04
-0,92%	-1,50%	-0,72%	-0,72%	-0,10%	-1,17%	-1,58%

Páginas elaboradas por Renta 4 (902 15 30 20 | www.renta4.com) el 04-09-2012 a las 18:25h. * Datos de los índices americanos a media sesión.

Valores del Ibex 35

	Precio	Var.	Var.%	Máximo	Mínimo	Capitalización	RPD	PER	Var. Año	Var.% Año
▲ ABENGOA	13,40	0,04	0,30	13,59	13,16	147.348,00	0,02	7,15	-3,00	-18,29
▼ ABERTIS INFR	10,66	-0,06	-0,56	10,88	10,56	1.169.835,00	0,07	11,26	-1,69	-13,65
▲ ACCIONA	36,83	0,14	0,40	37,14	36,60	183.207,00	0,08	11,87	-29,90	-44,81
= ACERINOX	8,41	0,00	0,00	8,56	8,34	187.593,00	0,05	12,89	-1,50	-15,10
▼ ACS CONST.	15,58	-0,02	-0,10	15,80	15,27	574.633,00	0,11	5,89	-7,31	-31,94
▼ AMADEUS IT	17,74	-0,02	-0,14	17,88	17,62	1.846.351,00	0,03	13,27	5,21	41,56
▼ ARCEL.MITTAL	11,68	-0,14	-1,18	12,00	11,64	1.056.985,00	0,05	6,07	-2,39	-17,02
▼ B. SABADELL	2,15	-0,04	-2,01	2,21	2,12	8.260.629,00	0,03	13,53	-0,79	-26,86
▲ BANKIA	1,41	0,04	2,92	1,44	1,39	8.147.968,00	0,05	9,52	-2,19	-60,78
▲ BANKINTER	2,98	0,02	0,85	3,02	2,96	924.917,00	0,05	7,92	-1,77	-37,26
▼ BBVA	6,06	-0,02	-0,33	6,09	6,03	48.350.342,00	0,07	7,39	-0,62	-9,28
▲ BOLSAS Y MER	18,15	0,09	0,50	18,29	18,03	235.032,00	0,08	10,90	-2,65	-12,74
▲ B.POPULAR	1,87	0,08	4,76	1,88	1,78	9.549.557,00	0,04	8,40	-1,65	-46,90
▼ CAIXABANK	2,94	-0,01	-0,44	2,97	2,93	1.482.467,00	0,06	12,83	-0,86	-22,61
▼ DIA	4,12	-0,04	-1,08	4,21	4,12	701.487,00	0,03	14,26	0,62	17,88
▼ ENAGAS	14,60	-0,08	-0,51	14,80	14,60	249.770,00	0,08	8,80	0,31	2,17
▲ ENDESA	13,89	0,09	0,65	13,98	13,74	130.970,00	0,06	6,96	-1,96	-12,37
▲ FCC	9,94	0,04	0,35	10,04	9,84	125.553,00	0,10	7,41	-10,10	-50,42
▲ FERROVIAL	9,40	0,00	0,05	9,51	9,35	836.337,00	0,05	31,93	0,07	0,75
▲ GAMESA	1,63	0,12	7,97	1,65	1,50	2.874.285,00	0,02	21,67	-1,58	-49,35
▲ GAS NATURAL	10,27	0,38	3,84	10,51	9,90	2.326.721,00	0,10	7,13	-3,00	-22,58
▼ GRIFOLS	21,93	-0,07	-0,32	22,20	21,74	597.238,00	0,01	18,29	8,93	68,69
▲ IBERDROLA	3,30	0,09	2,67	3,37	3,20	27.053.214,00	0,10	6,97	-1,54	-31,78
▼ INDITEX	88,95	-0,40	-0,45	90,99	88,80	756.603,00	0,02	23,71	25,67	40,57
▲ INDRA A	7,67	0,02	0,26	7,74	7,56	317.084,00	0,07	7,72	-2,17	-22,03
▼ INT.AIRL.GRP	1,78	-0,01	-0,78	1,80	1,77	1.563.720,00	0,00	13,73	0,04	2,07
▲ MAPFRE	1,99	0,06	3,28	2,03	1,93	6.902.954,00	0,08	5,62	-0,47	-19,10
= MEDIASET ESP	4,35	0,00	0,00	4,39	4,30	686.595,00	0,05	16,56	-0,06	-1,36
▲ OBR.H.LAIN	16,76	0,34	2,10	16,82	16,35	316.122,00	0,04	5,91	-2,62	-13,52
▲ RED ELE.CORP	34,86	0,77	2,26	34,95	34,12	242.267,00	0,07	8,81	1,80	5,44
▲ REPSOL	14,71	0,01	0,07	14,93	14,66	3.600.685,00	0,06	8,45	-9,02	-38,02
▲ SACYR VALLEH	1,37	0,03	2,01	1,38	1,34	1.707.398,00	0,01	5,94	-2,60	-65,49
▲ SANTANDER	5,70	0,02	0,37	5,75	5,65	41.899.640,00	0,10	7,35	-0,17	-2,90
▼ TEC.REUNIDAS	35,07	-0,28	-0,81	35,50	35,07	112.243,00	0,04	13,12	7,30	26,31
▲ TELEFONICA	10,44	0,28	2,81	10,60	10,20	28.973.604,00	0,09	7,57	-2,94	-21,96

Mercado Continuo

	Precio	Var.	Var.%	PER	Var. año	Var.% año
▼ A. DOMINGUEZ	4,08	-0,20	-4,67	-10,23	-1,07	-20,78
▼ ADVEO	9,75	-0,10	-1,02	5,88	-2,20	-18,41
▲ ALMIRALL	6,25	0,13	2,12	13,74	0,94	17,70
▲ AMPER	1,97	0,02	1,03	17,17	0,31	18,67
▲ ANTENA3TV	3,46	0,04	1,17	15,14	-1,19	-25,59
= APERAM	10,25	0,00	0,00	0,00	-0,41	-3,85
▼ AUXIL. FF.CC	353,60	-5,30	-1,48	7,34	-31,40	-8,16
▲ AZKOYEN	1,54	0,01	0,65	9,81	0,41	36,28
▼ B. VALENCIA	0,20	-0,00	-0,50	0,00	-0,42	-67,64
▲ BANESTO	2,54	0,14	6,04	4,77	-1,18	-31,68
▲ BARON DE LEY	42,02	1,20	2,94	9,84	-1,48	-3,40
= BAYER	62,00	0,00	0,00	21,17	13,30	27,31
▲ BIOSEARCH	0,42	0,02	3,70	0,00	0,01	3,70
= B.RIOJANAS	4,58	0,00	0,00	0,00	-0,36	-7,29
= CAMPOFRIO	6,15	0,00	0,00	12,62	-0,28	-4,35
= CIE AUTOMOT.	5,40	0,00	0,00	9,76	-0,20	-3,57
= CLEOP	1,15	0,00	0,00	0,00	-0,95	-45,24
▼ CLIN BAVIERA	4,44	-0,15	-3,27	10,47	-2,06	-31,69
▲ CODERE	3,74	0,06	1,63	3,46	-2,36	-38,69
▲ COR.ALBA	26,50	0,35	1,34	6,11	-3,73	-12,34
▼ CORP.DERMO	0,34	-0,01	-2,86	-1,45	-0,25	-42,86
▲ CORREA	0,71	0,06	9,23	0,00	-0,32	-31,40
▼ C.PORTLAND V	3,88	-0,03	-0,77	-9,57	-2,93	-43,02
= CUNE	14,80	0,00	0,00	0,00	-0,25	-1,66
▲ D. FELGUERA	4,80	0,04	0,84	7,88	-0,26	-5,14
= DEOLEO	0,34	0,00	0,00	8,25	-0,09	-22,09
▼ DINAMIA	6,00	-0,05	-0,83	6,37	2,05	51,90
▼ EADS NV	29,98	-0,66	-2,15	13,14	5,97	24,86
▼ EBRO FOODS	13,00	-0,24	-1,85	11,74	-1,34	-9,37
▲ ELECNOR	8,92	0,02	0,22	5,75	-1,06	-10,62
▼ ENCE	1,82	-0,06	-3,44	8,59	0,08	4,58
▲ ENEL GREEN P	1,34	0,01	0,90	0,00	-0,24	-15,17
▲ ERCROS	0,48	0,01	1,71	11,30	-0,20	-29,85
▲ EUROPAC	2,11	0,02	0,96	6,73	-0,39	-15,43
▼ EZENTIS	0,14	-0,00	-0,69	0,00	-0,12	-44,62
▲ FAES	1,48	0,02	1,71	14,08	0,23	18,33
= FERGO AISA	0,02	0,00	0,00	0,00	-0,08	-82,11
▲ FERSA	0,42	0,04	10,53	76,00	-0,29	-40,85
▲ FLUIDRA	2,10	0,07	3,45	8,28	0,19	9,95
▼ FUNESPA¿A	6,20	-0,05	-0,80	0,00	-0,73	-10,53
▼ G.CATALANA O	12,15	-0,05	-0,41	7,13	-0,12	-0,98
▼ G.E.SAN JOSE	1,09	-0,01	-0,91	-3,89	-0,98	-47,34
▼ GRAL.ALQ.MAQ	0,50	-0,01	-1,96	-2,67	0,12	31,58
= GRAL.INVERS.	1,61	0,00	0,00	0,00	-0,04	-2,42
▼ GRUPO TAVEX	0,22	-0,01	-4,72	-7,67	-0,09	-28,39
= IBERPAPEL	13,07	0,00	0,00	8,78	-0,01	-0,08
= INDO	0,60	0,00	0,00	0,00	-0,01	-0,83
▼ INM. DEL SUR	4,04	-0,32	-7,34	0,00	-1,75	-30,22
▼ INM.COLONIAL	1,04	-0,01	-0,76	0,00	-1,25	-54,50
▼ INYPSA	0,80	-0,05	-5,88	0,00	-0,12	-13,04
▼ JAZZTEL	4,41	-0,04	-0,90	11,31	0,67	18,01
▲ LA SEDA	0,85	0,02	2,41	0,00	-4,25	-83,33
▼ LABORAT.ROVI	5,29	-0,05	-0,94	10,45	0,20	3,93
▲ LINGOTES ESP	2,58	0,04	1,58	0,00	-0,32	-11,21
= MARTINSA FAD	7,30	0,00	0,00	0,00	0,00	0,00
▼ MELIA HOTELS	5,18	-0,07	-1,33	36,15	1,28	32,99
= METROVACESA	0,56	0,00	0,00	142,50	-0,48	-46,15
▲ MIQUEL COST.	20,99	0,69	3,40	8,88	2,50	13,52
= MONTEBALITO	0,56	0,00	0,00	0,00	-0,58	-50,88
▲ NATRA	0,83	0,00	0,61	0,00	-0,07	-7,78
▲ NATRACEUTICA	0,14	0,00	3,05	-6,70	-0,02	-13,46
▼ NH HOTELES	2,45	-0,02	-0,61	68,71	0,27	12,39
▲ PESCANOVA	13,94	0,14	1,01	4,43	-11,84	-45,93
▲ PRIM	4,05	0,05	1,25	0,00	0,05	1,25
▲ PRISA	0,38	0,00	1,32	6,55	-0,48	-55,75
▲ PROSEGUR	3,91	0,01	0,26	10,91	0,53	15,68
= QUABIT INM.	0,05	0,00	0,00	0,00	-0,04	-43,21
▲ REALIA	0,72	0,02	3,62	-33,81	-0,38	-34,40
▼ RENO MEDICI	0,13	-0,01	-5,04	0,00	-0,00	-2,22
= RENO,CONVERT	0,70	0,00	0,00	0,00	-2,53	-78,33
= RENTA CORP.	0,83	0,00	0,00	-12,77	-0,18	-17,82
= RENTA 4 BCO.	4,75	0,00	0,00	0,00	-0,27	-5,38
▼ REYAL URBIS	0,14	-0,01	-4,67	-0,54	-0,34	-70,21
= SAN. RIO B	0,89	0,00	0,00	0,00	-0,62	-41,22
▼ SERV.POINT S	0,13	-0,00	-0,77	-13,00	-0,10	-43,42
▼ SNIACE	0,70	-0,01	-1,81	0,00	-0,25	-26,36
▲ SOLARIA	0,80	0,01	1,27	84,00	-0,17	-17,62
= SOTOGRANDE	3,12	0,00	0,00	0,00	0,21	7,22
▲ TECNOCOM	1,33	0,06	4,72	24,00	-0,07	-5,00
= TESTA INMUEB	6,00	0,00	0,00	0,00	-0,20	-3,23
▲ TUBACEX	1,94	0,08	4,59	6,60	0,07	3,75
▲ TUBOS REUNID	1,65	0,02	1,54	6,48	0,11	7,49
▲ URALITA	0,81	0,01	1,25	8,89	-0,75	-48,24
= URBAS	0,02	0,00	0,00	0,00	-0,01	-34,78
▼ VERTICE 360	0,09	-0,00	-2,08	0,00	-0,06	-37,33
▲ VIDRALA	19,79	0,38	1,96	8,76	1,19	6,40
▼ VISCOFAN	34,86	-0,09	-0,26	14,01	6,20	21,63
▲ VOCENTO	1,30	0,08	6,15	-37,35	-0,26	-16,72
▼ VUELING	4,85	-0,05	-1,02	6,98	0,98	25,32
▲ ZARDOYA OTIS	9,23	0,07	0,76	17,98	-1,37	-12,92
▲ ZELTIA	1,44	0,02	1,40	29,69	-0,27	-15,99

SANTIAGO DE COMPOSTELA

El juez pide un informe psiquiátrico del ladrón del Códice antes de cerrar el caso ■ El juez encargado del caso, José Antonio Vázquez, está practicando las últimas diligencias para que no «quede ningún cabo suelto», entre las que se encuentra un informe psiquiátrico, después de que el electricista acusara al deán de incitarle a robar el libro.

|LA FRASE|

«Ahora que el cine se acaba, planteo que se ponga en el Prado una sala para no perder nuestro patrimonio»

JOSÉ LUIS GARCI
DIRECTOR DE CINE

Los incendios se ceban con Portugal. El Gobierno luso pidió ayuda a la Unión Europea (UE), a través del mecanismo de protección civil comunitario, para combatir los más de 280 incendios que afectan al país vecino. España ya ha enviado dos hidroaviones y está previsto que se sumen, además, a las tareas de extinción otros dos aparatos procedentes de Francia y financiados por la UE, según informó ayer la Comisión. Por otro lado, el devastador foco que se declaró el pasado jueves en la Costa del Sol quedó ayer extinguido. / FOTO: RAFAEL MARCHANTE (REUTERS)

El médico no será sancionado por pasar consulta a ilegales

El Ministerio de Sanidad informa a los facultativos de que la Administración no castigará a los que atiendan a 'sin papeles', a pesar de que los irregulares ya no disponen de tarjeta

• El presidente de los doctores indica que su sector «va a hacer lo que tiene que hacer según su deontología, porque nuestro problema es que nadie deje de estar auxiliado».

EUROPA PRESS / MADRID

Sanidad zanja el debate sobre una posible penalización a los médicos que atiendan a inmigrantes ilegales, indicando que la Administración no sancionará a ningún facultativo por pasar consulta a un *sin papeles*. Así lo aseveró ayer el presidente de la Organización Médica Colegial (OMC), Juan José Rodríguez Sendín, quien apuntó que tienen el compromiso del Ministerio de que ningún profesional sanitario podrá ser penalizado o sancionado por atender a los inmigrantes en situación irregular que, desde septiembre, han perdido su derecho a tener tarjeta médica.

Y es que, con la entrada en vigor el pasado sábado del nuevo sistema de aseguramiento del Sistema Nacional de Salud (SNS) que deja sin tarjeta sanitaria a los inmigrantes irregulares, los médicos tenían «dudas» sobre si podrían atender a todos sus pacientes, incluidos los *sin papeles*, o a estos solo se les atendería previo pago del coste de su atención.

Sin embargo, como reconoció Rodríguez Sendín, estas incertidumbres se han disipado después de que el departamento de Ana Mato les haya confirmado que podrán seguir atendiendo a todos sus pacientes y «no se va a castigar a nadie administrativamente» cuando atiendan a un irregular.

«Nos han dicho que el médico va a hacer lo que debe de hacer y nadie le va a poner ninguna traba, y eso debemos celebrarlo», precisando que no habrá sanción siempre que la actuación profesional «se derive de unas obligaciones deontológicas».

A partir de ahí, «se cobrará o no se cobrará, pero eso ya no es una cuestión nuestra. El problema es que nadie deje de estar atendido», añadió. «Creo que lo hemos logrado, ahora vamos a ver cuál es el resultado de aplicación y qué hacen las comunidades», según explicó el presidente de la OMC.

Centro de salud de atención primaria.

En este sentido, reconoció que el proceder dispar que están adoptando las regiones obedece a que «están en diferentes momentos electorales», al tiempo que también pidió a los partidos políticos que «con cosas tan gordas como éstas se juegue lo justo».

MEDICAMENTOS. No obstante, Rodríguez Sendín advirtió de que aún hay temas que no se han clarificado, como la adquisición de medicamentos por parte de los irregulares u otros colectivos que no tengan tarjeta sanitaria.

«Sí que me preocupa qué va a pasar con los fármacos, cómo se les darán los medicamentos esenciales a los inmigrantes, pero también a los drogadictos y a mucha más gente. En los próximos años nos vamos a tener que preocupar por la gestión de la desigualdad», lamentó el doctor.

En principio, el presidente de la OMC apuesta por que «se hará como se hacía antes». «Habrá doctores que echarán mano de medicamentos alternativos o de fármacos que tienen en los centros, porque hay un montón de productos que son muy económicos y con los que prácticamente se atienden todos los problemas», insistió.

BREVES

SANIDAD

Diagnostican en España el primer caso de un síndrome que mata las defensas

■ Inmunólogos del Hospital Reina Sofía de Córdoba han diagnosticado el primer caso en un paciente español de un síndrome que destruye gravemente las defensas. Se trata de un niño de 12 años de Almería que ya ha iniciado su tratamiento una vez confirmado el dictamen de esta severa mutación. En todo el mundo se han registrado alrededor de una treintena de casos, en su mayoría en Estados Unidos y Europa.

LITERATURA

María Dueñas regresa en su segunda novela con una aventura de amor y exilio

■ La escritora de la exitosa novela *El tiempo entre costuras*, María Dueñas, regresa a las librerías con su segunda novela, *Misión olvido*, una aventura de amor y exilio «más cercana y cotidiana» que su primer libro y con una historia «cargada de emoción y de humanidad», según explicó ayer.

MODA

La Madrid Fashion Week cierra su 56 edición con sabor agridulce

■ La 56 edición de la Fashion Week madrileña cierra sus puertas con cierto sabor agridulce. La pasarela empezó con mucha fuerza con las creaciones de Josep Font, pero se ha ido deshinchando con colecciones aburridas y faltas de imaginación. A pesar de ello, han sabido estar a la altura los diseñadores Duyos, Teresa Helbig y María Escoté, según los críticos.

SOS

La ONU hace un llamamiento urgente para impedir una crisis alimentaria

■ La ONU pidió ayer que la comunidad internacional lleve a cabo una acción «rápida y coordinada» para evitar una nueva crisis alimentaria mundial como la sufrida entre 2007 y 2008. La organización advirtió del peligroso incremento de los precios del maíz, trigo y soja.

El Club Hípica Eresma acogerá un nuevo curso de equitación para niños. PÁGINA 32

El curso fue presentado ayer en el Ayuntamiento de Segovia.

AVENTURA Luis Alonso entrenó en Chile y ya piensa en su próxima carrera. PÁGINA 33

FÚTBOL SALA El Caja prosigue con sus entrenamientos de cara a la presentación oficial. PÁGINA 32

TENIS | TORNEOS

El deporte segoviano contará con una nueva competición a nivel local

La primera edición de la Liga IMD nace con el objetivo de fomentar el tenis en la provincia de Segovia • Esta nueva iniciativa se pondrá en marcha el próximo 22 de septiembre

F.O. / SEGOVIA

Segovia tendrá su propia liga de tenis. Las pistas de la provincia acogerán por primera vez la Liga IMD, competición que se desarrollará entre el 22 de septiembre y el 31 de mayo. Esta nueva iniciativa, impulsada por el Instituto Municipal de Deportes y la página web www.saqueyresto.es, tiene como objetivo fomentar y facilitar la práctica del tenis en la provincia.

El evento fue presentado ayer en la Sala de la Biblioteca del Ayuntamiento. Al acto acudieron el alcalde Pedro Arahuetes, el concejal de Deportes Javier Arranz y los responsables de www.saqueyresto.es, Juan Antonio Suárez y Fernando de la Paz.

En su intervención, Juan Antonio Suárez señaló que esta competición está diseñada para que cualquier aficionado al tenis pueda participar, ya que habrá tres categorías diferentes: una absoluta (nivel avanzado, medio y amateur), una femenina y una juvenil (para nacidos entre 1998 y 2003). "La idea es que todo el mundo pueda disfrutar del tenis. Espero que haya una alta participación y que sea lo más divertido y cordial posible", declaró Suárez durante la presentación.

Javier Arranz se mostró contento de que esta iniciativa haya salido adelante y afirmó que será positiva para el deporte segoviano. "Faltaba una liga como ésta en Segovia. Nuestra intención es que podamos incluir esta competición dentro de los Juegos Municipales en el futuro", señaló el concejal.

Javier Arranz, Pedro Arahuetes, Juan Antonio Suárez y Fernando de la Paz durante la presentación. / ALBERTO BENAVENTE

Los partidos de Liga IMD se jugarán principalmente en las pistas de tenis de Madrona. Los interesados podrán inscribirse desde hoy hasta el 22 de septiembre a través de la web que organiza el evento o de manera presencial en las oficinas del Instituto Municipal de Deportes. La inscripción cuesta 50 euros para las categorías absoluta y femenina, mientras que en la juvenil el precio es de 25 euros.

Todos aquellos que tengan el carnet del IMD podrán beneficiarse de un descuento del 20 por ciento si lo presentan en el momento de la inscripción. En caso de que el participante sea menor de edad, será necesario adjuntar una hoja de autorización firmada por los padres o tutores.

Juan Antonio Suárez señaló que los campeones y subcampeones de cada categoría recibirán premios, que se establecerán en función del número de participantes. Además la organización repartirá diverso material deportivo a lo largo de la competición.

PÁDEL

El Padelzone competirá con los mejores de Castilla y León

E.A. / SEGOVIA

El Padelzone-IMD estará presente este año entre los mejores equipos de la región. La Federación de Pádel de Castilla y León comunicó al equipo segoviano que, debido a su pase a la final el año pasado y a la renuncia de otro equipo, el Padelzone-IMD podrá estar este año en la primera categoría del pádel autonómico.

Esta noticia ha provocado mucha ilusión en el seno del equipo segoviano, ya que el año pasado el club no pudo cumplir el objetivo de mantenerse en la categoría.

El próximo fin de semana, el Padelzone-IMD tendrá la oportunidad de demostrar en Salamanca que merece estar entre los principales equipos de Castilla y León.

TORNEOS La pareja segoviana formada por Iván García y Marco Dorregos se llevó el torneo que se celebró el pasado fin de semana el el club de pádel de La Moraleja. Los dos profesores del club Padelzone fueron invitados a la localidad madrileña para participar en esta competición, en la que demostraron un gran nivel de juego y no cedieron ni un solo set.

Por su parte, Roberto Adeva se desplazó hasta Valladolid para continuar con su formación. El segoviano tomó parte en el Curso de Entrenamiento Físico Específico de Pádel, impartido por Gustavo Balquinta, el entrenador físico de la mayoría de jugadores 'Padel Pro Tour'.

FÚTBOL | TORNEOS

La Gimnástica Segoviana recibirá esta tarde al Getafe

E.A. / SEGOVIA

El estadio Municipal de La Albuera acogerá hoy el XV Trofeo Ayuntamiento de Segovia, que enfrentará a la Gimnástica Segoviana y al Getafe de Primera División. La cita tendrá lugar a partir de las 20:00 horas.

Aunque este partido estaba programado para el 11 de agosto, tuvo que aplazarse debido a que el equipo madrileño tenía otros compromisos. La Gimnástica se hará cargo de la organización del encuentro, mientras que el Ayuntamiento de Segovia cederá la recaudación de la taquilla al club segoviano. Para la cita se han establecido los siguientes precios: 5 euros para los socios, 10 euros la entrada general, dos euros para jóvenes entre 13 y 16 años y entrada gratuita para los menores de 12 años.

El alcalde Pedro Arahuetes presidirá el palco durante el encuentro y se encargará de dar los trofeos al final del mismo.

El partido supondrá una nueva oportunidad para que los entrenadores den minutos a los jugadores menos habituales. Rubén, que se lesionó en el partido contra el Valladolid B, no estará disponible para la cita.

SOCIOS Una hora antes de que comience el partido, el club repartirá los carnets de socio provisionales para la nueva temporada. Según informó el club, la empresa que se encargaba de la realización de los carnets definitivos no cumplió su compromiso, por lo que los socios gimnásticos aún no podrán contar con el documento.

Imagen de un partido entre la Segoviana y el Getafe. /KAMARERO

DOMINGO 9 DE SEPTIEMBRE 2012 | SEGOVIA

I a CARRERA POPULAR SOLIDARIA CAJA RURAL

A favor de Banco de Alimentos de Segovia

CIRCUITO: Urbano
DISTANCIA: 5.570 m.

RECORRIDO

SALIDA: Avda Fdez. Ladreda > Pº Ezequiel González > Conde Sepúlveda > José Zorrilla > Independencia > Gobernador Fdez. Jiménez > Avda. Fdez. Ladreda > Acueducto > San Juan > San Agustín > San Nicolás > San Quirce > Doctor Velasco > Paseo San Juan de la Cruz > Pozo de las Nieves > Daoíz > Plaza Mayor > Calle Real > Avda. Fdez. Ladreda: META.

HORARIO

• Categorías inferiores: 10:00 h.
• Carrera adultos: 11:00 h.
• Marcha popular: 11:05 h.

INSCRIPCIONES*

• Adultos 7 € (donativo a Banco de Alimentos)
• Niños 3 €

*Incluye bolsa de corredor, camiseta técnica, bebida y almuerzo popular "del segador".

"Dorsal 0": aportaciones voluntarias a Banco de Alimentos de SEGOVIA. CC Caja Rural: 3060 1028 51 0073175622.

Organiza: Caja Rural de Segovia, Fundación Caja Rural Segovia
Colabora: Ayuntamiento de Segovia, institutomunicipal deportessegovia

Más información e inscripciones: www.youevent.org | Deportes DeCarrerilla (C/Juan Bravo) | RunnersWorld (C/ Escultor Marinas) | Incorpore (C/ Baltasar Gracián) y Oficinas de Caja Rural de Segovia.

www.fundacioncajaruraldesegovia.es

LIGA NACIONAL DE FUTBOL SALA - PARTIDO PRESENTACIÓN

Futbol SALA

PABELLON POLIDEPORTIVO MUNICIPAL PEDRO DELGADO

"Caja Segovia" fútbol sala
AYUNTAMIENTO DE SEGOVIA
institutomunicipal deportessegovia

JUEVES
6 Sept
21,00 h

ENTRADA GRATUITA

XV TROFEO CIUDAD DE SEGOVIA

CAJA SEGOVIA F.S.
FISIOMEDIA MANACOR

Aldeas Infantiles SOS

Un hogar y un futuro para 2.716 niños en España y Latinoamérica.

Asóciate o haz un donativo: 902 33 22 22

www.aldeasinfantiles.es
Aldeas Infantiles SOS de España

EQUITACIÓN | FORMACIÓN

Enrique Camiruaga, de Hípica Eresma, explicó los detalles del nuevo curso de equitación. /ALBERTO BENAVENTE

Hípica Eresma acogerá un nuevo curso dirigido a niños

El plazo de inscripción se abrirá el 10 de septiembre y el curso dará comienzo el 1 de octubre • Las plazas están limitadas a 70 alumnos

F.O. / SEGOVIA

La Escuela Segoviana de Equitación ha programado un curso para niños, que fue presentado ayer en el Ayuntamiento de Segovia por el alcalde Pedro Arahuetes, el concejal Javier Arranz y por Enrique Camiruaga, director técnico de Hípica Eresma. Será la octava vez que la escuela organice esta actividad formativa, en la cual colabora el consistorio segoviano.

Según recordó Camiruaga, el Club Hípica Eresma ha alcanzado las 300 licencias, con lo que se ha convertido en el segundo club más importante a nivel regional. El director señaló que cada vez hay más afición en Segovia dentro de esta modalidad deportiva, lo cual se demuestra con los niveles de asistencia a estas actividades, según Camiruaga.

Este nuevo curso de equitación se dirige a niños de entre 8 y 14 años, y se establecerán dos grupos de edad en función de las necesidades de cada alumno.

Las inscripciones podrán realizarse desde el próximo lunes hasta el 25 de septiembre. Las clases se impartirán en el club Hípica Eresma de martes a sábado, con horario de 16:30 a 19:30 horas de martes a sábado, y en días festivos las clases se darán en horario de mañana, de 10:00 a 13:00 horas.

Según Enrique Camiruaga, el objetivo de esta iniciativa, que finalizará en junio, es acercar a la gente de Segovia el deporte de los caballos, el cual, según Camiruaga, "no es un deporte solo para unos pocos, como mucha gente piensa". El precio para el nuevo curso es de 50 euros por alumno al mes, con un descuento del 20 por ciento para los que tengan el Carnet Deportivo Municipal, que puede adquirirse de forma gratuita en el Instituto Municipal de Deportes.

Los niños que deseen matricularse tienen que cumplir unos requisitos físicos específicos, y además deben reunir las condiciones de coordinación necesarias en función de los criterios del monitor.

El número máximo de plazas para el curso será de 70 alumnos.

El Caja sigue con su puesta a punto. El Caja Segovia continúa con su preparación para la próxima temporada. El partido contra el Fisiomedia Manacor está cerca, y el equipo quiere estar a tope para la presentación oficial ante su afición. Pablo del Moral (izquierda), jugador en el que David Madrid está muy interesado para la nueva temporada, volvió a entrenar con el equipo. / FOTO: LARA MAZAGATOS

AVENTURA **REAL SITIO GRAND SLAM MARATHON**

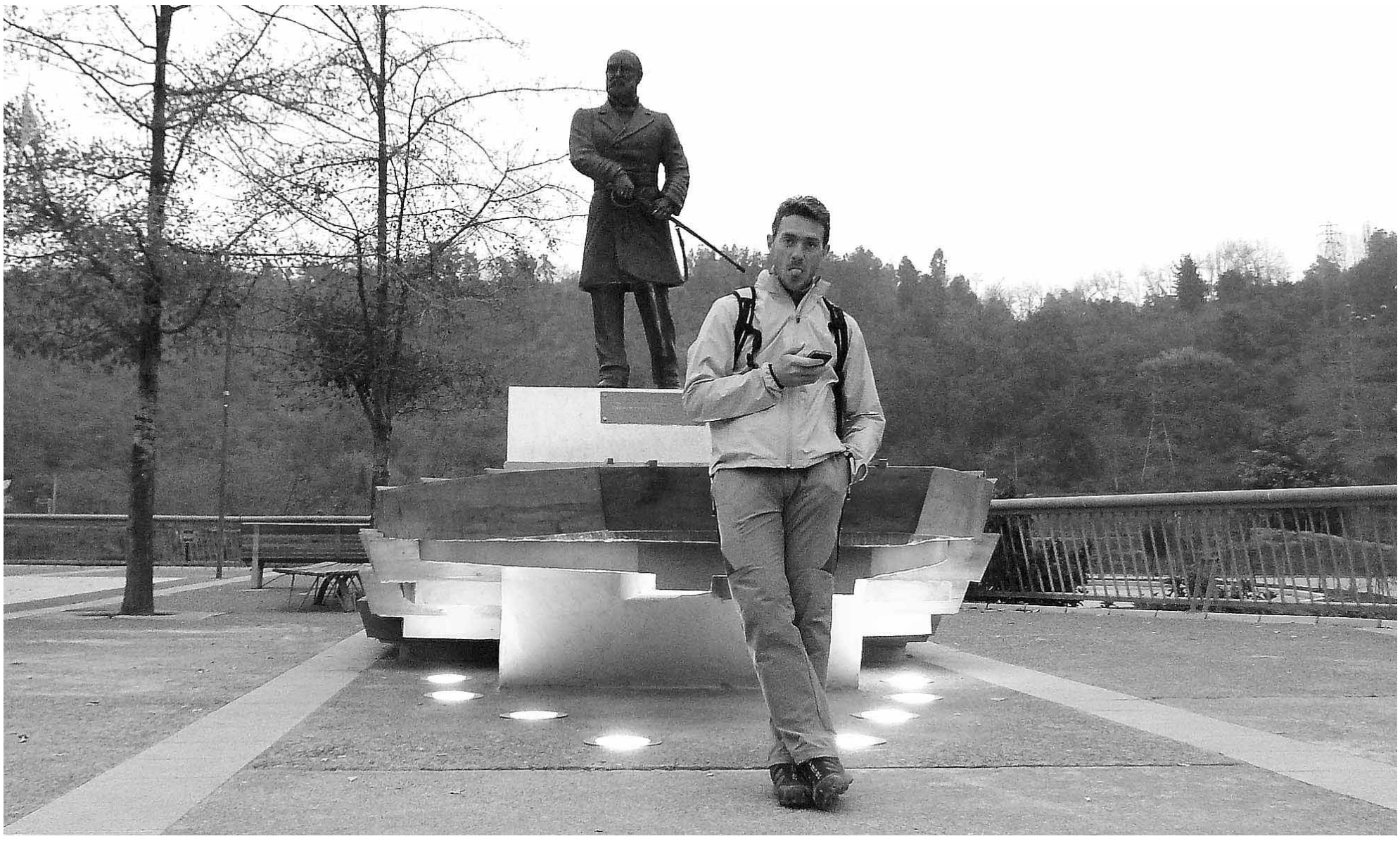

Imagen del granjeño Luis Alonso en el parque del Bicentenario, lugar escogido por numerosos atletas para llevar a cabo sus entrenamientos. / EL ADELANTADO

"¡Qué susto! Terremoto de 4,8"

Luis Alonso sigue narrando sus experiencias durante sus últimos días en Chile, donde permanecerá hasta el viernes

El granjeño continúa disfrutando de su estancia en Sudamérica. Tras varios días de relax, el corredor tuvo un pequeño sobresalto en mitad de la noche. Un temblor de tierra, sin consecuencias importantes, dio al atleta el susto de la jornada. Con todo, Alonso aprovecha estos días no solo para descansar, sino para empezar a preparar su próximo reto en La Antártida.

LUIS ALONSO / CHILE

"Tras pasar una jornada agradable y después de una buena cena en la que degustamos diferentes tipos de cortes de carne, había que descansar, pues en el día de ayer tocó una jornada de visitas a diferentes lugares de la ciudad. Había quedado con un grupo de gente que entrena habitualmente en el Parque del Bicentenario para dialogar con ellos y realizar un entreno.

Con ese planteamiento me acosté para descansar de un bonito día, en el que disfruté de varias zonas de la ciudad y de la compañía de buena gente que me está haciendo sentir a gusto en estos días que estoy disfrutando en Chile.

En la mitad de la noche, ¡sorpresa! Bueno, más que sorpresa, susto. Temblor de 4,8 en la escala Richter. A mi llegada a la ciudad ya me habían comentado la posibilidad de que pudiera darse algún movimiento sísmico, dado que Chile es una zona en la que se dan varios al año. Según me comentaron, en el

> **"Me desperté en mitad de la noche porque mi cama se estaba moviendo, y a los pocos segundos me di cuenta de lo que estaba pasando"**

año 2010 se dio uno muy fuerte en la zona donde transcurrió la carrera K-42. Todavía se notaban las secuelas en algunas casas, y otras estaban aún por reconstruir.

Pero vayamos a lo sucedido. Tras llegar al hotel, revisé las redes sociales y el correo y me dispuse a descansar. En la mitad de la noche de pronto me desperté porque se estaba moviendo la cama, y a los pocos segundos me di cuenta de lo que estaba pasando.

Como ya me habían advertido que podría pasar, tampoco me alarmé mucho, pues la cosa duró poco y solo se movieron las cosas y alguna cayó al suelo.

Tras comprobar que no era más que un susto, media vuelta y a dormir. Por suerte no hubo réplicas y pude conciliar el sueño. Cuando me levanté puse la tele mientras desayunaba, pues se estaba hablando del seísmo

Pero el día seguía y había que continuar con lo previsto, así que, tras dar una vuelta por el centro de la ciudad, tocaba almorzar. En esta ocasión habíamos quedado con otro granjeño que lleva aquí unos meses, Mariano Monedero, y junto con Rubén Fernández fuimos a degustar algunas viandas del lugar y a charlar en lo que duraba el almuerzo.

Por la tarde tocó realizar el entrenamiento, y es que con lo que me queda por delante hay que ir entrenado poco a poco para poder llegar a la carrera de la Antártida en el mejor estado de forma posible, por lo que no viene mal trabajar algo por aquí. Así que me presenté en el Parque del Bicentenario (que estaba siendo engalanado, pues aquí serán fiestas en los días 15, 16 y 17), y esperé al grupo con el que había quedado.No me cansaré de

> **"No me cansaré de decir lo bien que se están portando conmigo desde el día que llegué. Siempre están pendientes de mí"**

decir lo bien que se están portando conmigo desde el día que llegué. Me trasladan de un sitio a otro, están pendientes de si necesito algo...

El Parque del Bicentenario está muy bien acondicionado para entrenar, pasar un rato con la familia, pasear e incluso hacer 'picnic'. También tiene algunos pequeños lagos artificiales en los que se realizan competiciones de veleros chicos, es decir pequeños.

Una vez llegaron los compañeros de entrenamiento, y al estarse realizando trabajos para las fiesta en este parque, fuimos al Parque Mahuida, donde tras un rodaje suave para calentar (y nunca mejor dicho, porque en los dos últimos días sí que se ha notado que aquí es invierno), realizamos un entrenamiento en una zona en la que se concentra una gran actividad deportiva, pues son numerosos los senderos existentes. Además se caracteriza por ser centro de entretenimiento familiar, pues se pueden desarrollar diferentes actividades sociales y culturales, ademas de las deportivas.

Tras realizar el entrenamiento y disfrutar de la compañía de este grupo de atletas, volví al hotel para ducharme, cenar y descansar. Para hoy nos espera una jornada bonita, pero dura, ya que de madrugada, y a la vuelta de Valparaíso, ciudad que visitaré, tocará regresar a España."

Cochinillo de Segovia Procose · Deportes La Granja · Juafermar S.A. · Runnersworld · GAM Grupo Antonio Marcos · Caja Segovia Obra Social y Cultural · El Adelantado de Segovia, El diario de los segovianos · Tierra de Sabor

|TIEMPO MUERTO|

DIEGO IZCO

Díscolos

El fútbol es debate, emoción, negocio, pique con el vecino, tertulia, análisis y opinión, brasa incesante, pasatiempo, opio, circo, es 'eso' que te atenaza el viernes y te libera el lunes, es espectáculo, conversación, bronca, euforia o decepción. Y también, al fondo, el fútbol es deporte.

Por eso (siguiendo con enumeraciones) el fútbol no solo necesita deportistas, entrenadores y dirigentes, sino que debe echar mano de macarras, tipos díscolos, chuletas, bocachanclas, polemistas, ídolos e idólatras, payasos y domadores, ególatras, altaneros, petulantes y narcisos... tipos que, al margen de lo que hagan con una pelota o un micrófono, reclamen una cuota de protagonismo mayor con poses y actitudes que generen ese jugoso debate y esa bronca del primer párrafo. ¿De qué hablaríamos si no, de la prima de riesgo?

Convendremos, entonces, que el fútbol sería muy aburrido con todo 'messis' y 'valerones', y extremadamente insoportable con 'cristianos' y 'balotellis', pero tan necesarios son los primeros como los segundos para construir esta gigantesca pirámide de un deporte que mueve casi 2.000 millones de euros anuales solo en este bendito país.

El «estoy triste» del colega portugués, ya sea por una cuestión de pasta, de sentirse poco querido o apreciado, por una oferta mareante de otro club, por una mala relación personal con Fulano o Mengano, ha sido un tema soberbio para los tertulianos (los de bar y los de micro) y, no lo niegue, usted también daría un céntimo de euro cada fin de semana por disponer de un tema extradeportivo en el que cebarse, compartir una caña y una conversación, hacer mala sangre o, directamente, malísima.

Estos personajes (no conviene tampoco obsesionarse con ellos) contribuyen a que el fútbol siga siendo algo apasionado y apasionante. Aunque se equivoquen. ■

A FAVOR Y EN CONTRA

Las reacciones a las palabras de Cristiano Ronaldo asegurando que no está bien no se han hecho esperar, aunque predominan las que critican su comportamiento

E. PRESS / MADRID

Las palabras del madridista Cristiano Ronaldo diciendo que está «triste» han corrido como la pólvora, y las reacciones no se han hecho esperar. Las hay para todos los gustos, desde los que le apoyan hasta que los que no están de acuerdo con él porque, según dicen, lo tiene todo para ser feliz.

Uno de los que se posicionó a su lado fue su compañero Álvaro Arbeloa, que aseguró que, como cualquiera, «tiene derecho a estar triste» y descartó que esto se deba a razones económicas.

«No le he oído decir que se quiere ir, que quiere más dinero o más años, todo el mundo tiene derecho a estar triste, aunque seas Cristiano Ronaldo. El dinero no da la felicidad, somos personas, y evidentemente estará pasando por un momento malo. No tiene que preocuparse de la situación económica como le pasa a muchos españoles pero tiene otras cosas de las que preocuparse», explicó.

Además, indicó que sea lo que sea lo que le pasa a 'CR7' todo el entorno al Real Madrid le va a ayudar. «Yo me enteré el domingo por la noche, si necesita el respaldo del club lo va a tener, y el cariño del público también», señaló.

«En el Real Madrid somos una gran familia y cuando alguien no está contento entre todos le tenemos que ayudar, sea quién sea, es importante que cuando uno no esté bien, le tenemos que ayudar», añadió el defensa.

Además, Arbeloa cree que las palabras del portugués han tenido demasiado eco. «Su relación con la plantilla es muy buena, es fenomenal, es uno más y le vamos a intentar ayudar», aseveró.

Por último, negó que el atacante de Madeira llorara en el vestuario al final del encuentro. «Se dicen muchas cosas, y por ser quién es tiene mucha repercusión, dentro del grupo no le damos mayor importancia, aunque es un jugador fundamental», concluyó.

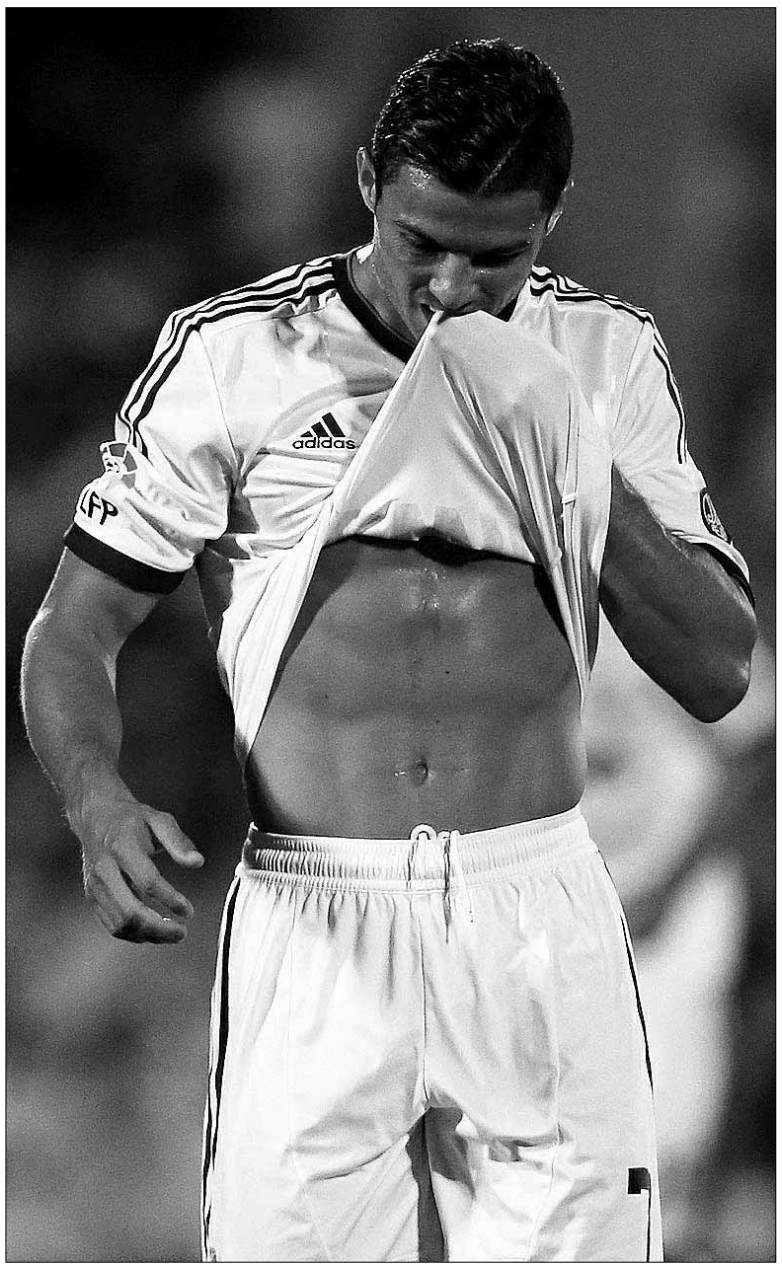

El jugador está concentrado con su selección. / REUTERS

Mientras tanto, en el bando contrario se colocó el lateral del Málaga Nacho Monreal, que, aunque reconoció que no sabe qué le pasa, matizó que el luso «no está para quejarse» debido al buen momento que pasa.

«No tengo ni idea, habría que preguntárselo a él. Será algo personal, pero soy de los que piensan que no está para quejarse, le van las cosas muy bien, el otro día hizo dos goles así que no sé que le puede pasar», explicó el jugador a su llegada a la concentración con la selección española.

Más contundente se mostró Ángel Torres, presidente del Getafe y reconocido socio del club 'merengue'. «A Cristiano le están dando su propia medicina. Tiene que ser menos egoísta, aunque también hay que ser comprensible con él. Está sometido a mucha presión y hay que pensar que antes de ser futbolista es persona. Se tiene que dar cuenta que es humano, porque es un gran jugador y es un 'crack'».

«De todos modos, no conozco en profundidad el tema. Cuando mete goles es egoísta y piensa yo y yo, y tiene que pensar en los demás y los demás tienen que pensar que es un fuera de serie y ayudarle», sentenció.

'LEY BECKHAM'. En la actualidad, el jugador del Real Madrid cobra unos 12 millones netos por curso y su intención es llegar hasta los 15, algo que ya hizo saber a Florentino Pérez en la reunión que ambos mantuvieron el pasado sábado. Sin embargo, el club se enfrenta al problema añadido de la carga fiscal.

La 'Ley Beckham' es una norma que reduce al 24 por ciento el tipo de cotización para los salarios superiores a 600.000 euros durante los seis primeros años de contrato. Cristiano sigue aún bajo ese régimen, por lo que la entidad paga a Hacienda 2,4 millones por año. Sin embargo, todo cambiaría a partir de 2016. Entonces, el club de Concha Espina debería tributar el 52 por ciento de su ficha.

El tema no preocupa mucho por ahora, pero tanto el jugador como su representante esperan llegar a un acuerdo satisfactorio para sus intereses.

Rosell: «Tito Vilanova ha protagonizado un gran estreno liguero»

E. PRESS / BARCELONA

El presidente del Barcelona, Sandro Rosell, celebró ayer que el nuevo entrenador del primer equipo, Tito Vilanova, esté protagonizado uno de los debuts «más exitosos» de la historia del club en la competición liguera, con tres victorias de otras tantas posibles.

«Estamos muy contentos. Ha protagonizado un gran debut, algo que no ocurría desde la época de Louis van Gaal», destacó.

Respecto a la polémica creada en torno al madridista Cristiano Ronaldo, el mandatario azulgrana insistió en que no le interesa «lo que hacen los otros».

Mientras tanto, el secretario y portavoz de la Junta Directiva de la entidad, Toni Freixa, remarcó que en la Ciudad Condal todos están «muy felices», desde los empleados a los directivos, y pasando por los jugadores, en una clara alusión a la situación que está viviendo el eterno rival.

«No me parece absolutamente nada. Yo estoy muy feliz, aquí en el club estamos todos bien», aseguró el portavoz 'culé', quien no quiso entrar a valorar las declaraciones o motivos que pueda tener Cristiano Ronaldo para no ser feliz en el Real Madrid.

Al ser cuestionado sobre si Leo Messi tiene en el Barça un trato mejor que el portugués en la 'casa blanca', se limitó a asegurar que el argentino «lo merece todo», aunque la directiva tiene la obligación de mirar siempre por el bien del equipo. «De momento no hay nada sobre este tema», señaló sobre una posible mejora en el contrato del sudamericano ahora que habrá una mayor retención fiscal.

El técnico azulgrana ha arrancado con buen pie en el banquillo. / REUTERS

Por otro lado, en cuanto a una posible disputa de la Supercopa de España en China, Freixa cree que sería mejor mantenerla en su formato actual. Y es que las relaciones con la Federación Española (RFEF) son ahora correctas y no quieren más que sumar al buen funcionamiento del organismo. «Respecto a las decisiones no tenemos más que respetarlas. Confiamos en que hagan bien el trabajo como siempre», sentenció.

SELECCIÓN

Xabi Alonso cumplirá 100 encuentros con la elástica del combinado nacional. / E. PRESS

España inicia un nuevo ciclo

El equipo se concentra para preparar el primer choque de clasificación para el Mundial 2014

DPA / LAS ROZAS

La selección española de fútbol inició ayer una concentración que marcará el comienzo del camino hacia Brasil 2014 de la actual campeona del mundo. Uno a uno, los 23 jugadores convocados por Vicente del Bosque fueron llegando a la Ciudad del Fútbol de Las Rozas, para iniciar la preparación de los dos siguientes compromisos: el amistoso del viernes contra Arabia Saudí y la visita a Georgia, el siguiente martes, que será su debut en la fase de clasificación para el Mundial de Brasil 2014.

«Somos conscientes de que nuestro éxitos son una motivación para los adversarios, como los de otros lo fueron para nosotros en el pasado», explicó el centrocampista Xabi Alonso.

Más o menos fue el mismo mensaje que el técnico transmitió la semana pasada, cuando precisó: «Si no nos tomamos estos partidos con la debida responsabilidad, podemos tener problemas».

Tanto el seleccionador como el experimentado futbolista hablan de la necesidad de motivarse ante selecciones como Arabia Saudí y Georgia, muy lejos de la élite mundial. Y más en el caso del segundo envite, con puntos en juego.

España está encuadrada en el Grupo I de clasificación para el Mundial junto a Francia, Bielorrusia, Georgia y Finlandia. Los claros favoritos son los vigentes campeones del mundo junto a los galos, sabiendo que quien quede primero se clasifica directamente y el segundo debe acudir a una eliminatoria posterior.

La gran novedad de la concentración fue el delantero David Villa, del Barcelona, quien entró en una lista por primera vez este año tras su grave fractura de tibia en diciembre de 2011 que le impidió participar en el triunfo nacional de la última Eurocopa.

Del Bosque lo definió como «un caso especial», consciente de que el asturiano todavía no está para completar un partido. Pero es tanta la estima que le tiene el salmantino que ya desea que el delantero participe de la dinámica del grupo.

«Ha estado muchos meses fuera y ha vuelto con muchas ganas. Ha trabajado duro para volver y nos alegramos porque es un jugador muy importante para la selección», afirmó Jordi Alba.

«Villa aporta siempre mucha mordiente, es una amenaza para cualquier defensa, crea mucha incertidumbre. Una vez recuperado va a ser muy importante para nosotros», destacó Xabi Alonso.

Los próximos entrenamientos servirán para ver si Del Bosque sigue apostando por jugar con un 'falso delantero', como en la pasada Eurocopa, o si regresa a un esquema con un '9' definido, otorgando la confianza a Torres.

> **Xabi Alonso: «No podemos dormirnos en los laureles, queremos conseguir más cosas»**

CESC, SIN CONFIANZA. La cuestión es todavía más interesante si se atiende a la situación particular que atraviesa Cesc Fábregas, uno de los jugadores más utilizados por el técnico durante el torneo continental.

El futbolista no ha disputado muchos minutos con el Barcelona en este arranque de temporada, y fue silbado por una parte de su propia afición en el último partido de Liga contra el Valencia.

Alba defendió el valor de Fábregas: «Es un jugador muy importante para el club y para la selección. No le veo afectado por los comentarios. Seguro que va a hacer una gran temporada».

El internacional también se mostró feliz por el premio que recibió Andrés Iniesta como mejor jugador del año. «Tengo la suerte de tenerlo en mi club. Está dando muchos éxitos a la selección. Toda la selección se alegra por el premio que le han dado», valoró.

El compromiso frente a Arabia Saudí, que se disputará en Pontevedra, será el primero que juegue el combinado en España tras la conquista de la Eurocopa.

Y será la segunda prueba de Del Bosque tras el gris triunfo por 2-1 ante Puerto Rico en el último amistoso. «Tenemos mucho respeto a Arabia Saudí, es una selección que ha disputado muchos Mundiales. Ahora empezaremos a entrar en la dinámica de la selección. Jugaremos con el mismo respeto con el que afrontamos cualquier partido, sea amistoso u oficial», prometió Alonso.

BREVES

ATLÉTICO DE MADRID

Cisma: «Simeone es un técnico muy exigente»

■ El Atlético de Madrid presentó ayer al defensa Diego Cisma, que llega con la carta de libertad procedente del Racing y que ha firmado por una temporada. «Quiero poder ayudar al equipo en lo máximo y que crean conveniente que siga más temporadas». Además, el lateral destacó la exigencia de Simeone en los entrenamientos. «Ya lo he podido comprobar, y eso es bueno para la plantilla». Aunque hay competencia en el puesto, Cisma está convencido de sus posibilidades: «Silvio es lateral derecho y yo izquierdo. No me cambian los planes que se hayan quedado él o Pulido. Yo voy a intentar convencer al entrenador», apuntó.

PRÍNCIPE DE ASTURIAS

La candidatura de Casillas y Xavi se cuela entre los finalistas

■ La candidatura conjunta de los futbolistas de la selección española Xavi Hernández e Íker Casillas y la del Comité Paralímpico Internacional (CPI) son las finalistas del Premio Príncipe de Asturias de los Deportes 2012, según decidió ayer el jurado, que está reunido en Oviedo. Será hoy, a las 12,00 horas, cuando se haga oficial el fallo y se conozca cuál de las dos se impone. El premio está dotado con una escultura de Joan Miró, 50.000 euros, un diploma y una insignia.

UEFA

Vilanova y Mou acuden al Foro de Entrenadores

■ José Mourinho, Tito Vilanova y Cholo Simeone participarán en la decimocuarta edición del Foro de Entrenadores de Clubes de Élite que tendrá lugar en la sede central de la UEFA en Nyon durante hoy y mañana. Además, también estarán Massimiliano Allegri (Milan), Carlo Ancelotti (Paris Saint Germain), Frank de Boer (Ajax), Unai Emery (Spartak de Moscú), Jorge Jesús (Benfica), Jürgen Klopp (Borussia Dortmund), Ronald Koeman (Feyenoord) y Roberto Di Matteo (Chelsea).

ITALIA

El Inter tendrá que indemnizar a Vieri por espionaje

■ El Inter de Milán y la compañía telefónica Telecom Italia deberán pagar un millón de euros de indemnización al exfutbolista Christian Vieri por haber espiado al jugador cuando estaba en el club. El delantero jugó de 1999 a 2005 en el equipo 'nerazzurri', y, en ese tiempo, fue espiado por detectives privados contratados por el club.

«Todavía no me veo ganador»

‘Purito’ Rodríguez reconoce que sus rivales aún tienen un poco de margen para atacar

E. PRESS / TORRELAVEGA

El corredor español y actual líder de la Vuelta a España, ‘Purito’ Rodríguez (Katusha), comentó ayer que «todavía» no se ve ganador, ya que cuenta con grandes rivales como Alberto Contador, Alejandro Valverde y él mismo, aunque está muy tranquilo y fuerte.

«Queda una semana y no me veo todavía ganador, son cuatro días importantes los que quedan, aunque hemos dado un salto de calidad bueno. No solo Valverde y Contador, yo mismo soy mi enemigo», manifestó.

En este sentido, el catalán matizó que, pese a su nervios, está ahora mismo «muy tranquilo» gracias a los consejos de su director. «Soy muy nervioso y han sabido llevarme a un punto de tranquilidad. Estoy más tranquilo que nunca, he hecho muchos entrenamientos, tanto mentales como con la bicicleta», señaló.

Por ello, y pese a que solo cuenta con 28 segundos de ventaja respecto a Contador, ha llegado a la segunda jornada de descanso como líder y se ve capaz de seguir como tal a Madrid. «Aunque sea poca es una buena diferencia la que tengo en la general con respecto a los demás líderes, si seguimos con esta línea de trabajo creo que podremos conseguirlo», argumentó.

De momento, se contenta con ir pasando cada día como líder por la línea de meta, una «victoria» diaria para él, igual como lo fue no perder el liderato en la contrarreloj. «Para mí es como una gran victoria el tiempo tan digno que he conseguido hacer en la crono, que es donde habitualmente arrastraba mis miserias», celebró.

En cuanto al momento en el que pensó que Contador le iba a arrebatar el maillot, fue en la subida a los Lagos. «En Covadonga sufrí mucho, pero vi a Valverde que le decía a su compañero que estuviera tranquilo y eso me hizo pensar que tenía que regular mucho más para llegar sin cebarme».

«Tengo claro que hay que ir pegado a su rueda, sus cambios de ritmo no me van mal, le conozco de muchos años y eso me dice lo que tengo que hacer», matizó.

El corredor catalán ha saboreado tres triunfos de etapa en la presente edición. / REUTERS

De todas formas, negó haberle «comido la moral» al de Pinto. «Ha toreado en plazas mas difíciles, seguro que tiene su última carta. Pienso que me puede ganar, hacer segundo, pero es un gran corredor. Solo tengo que estar con él a muerte y si llega un día que exploto, pues subiré al podio en el puesto que haga falta», concluyó.

EXCELENTE RENDIMIENTO. Por otro lado, el jefe de filas del Movistar, Alejandro Valverde, se mostró satisfecho con su tercer puesto en la clasificación general, porque, según él, su rendimiento antes del inicio en Pamplona era una incógnita. «Es cierto que está saliendo una gran Vuelta. Venía sin pensar en el calendario porque las sensaciones no eran malas y estoy muy contento y satisfecho», manifestó.

El murciano no ocultó que no sabía cómo iba a responder en esta ronda tan montañosa. «Estos tres últimos días, que han sido muy duros, he respondido perfectamente», apostilló.

De todos modos, destacó que hay dos corredores «por encima de los demás», ‘Purito’ Rodríguez y Alberto Contador, mientras que él mantiene una pugna por el tercer puesto con Chris Froome. «La táctica es diferente, yo voy a mi ritmo y no entro a su juego», indicó.

Por último, el líder del Movistar indicó que se acuerda mucho de la caída de la etapa de Valdezcaray, provocada, según él, por un abanico del Sky, pero admitió que «ahora mismo estaría en el mismo puesto, tercero, pero a menos tiempo». «Todavía quedan oportunidades, pero estamos contentos con tres victorias, y, si es posible el podio, impensable».

Contador: «Voy a darlo todo por conseguir el liderato»

E. PRESS / TORRELAVEGA

El jefe de filas del Saxo Bank, Alberto Contador, aseguró ayer que va a «darlo todo» por intentar arrebatar el maillot de líder a ‘Purito’ Rodríguez en las etapas que restan hasta Madrid y afirmó que, aunque le falta rodaje tras su sanción, el estado de forma de su rival «es increíble».

«Es evidente que no es mi estado de forma habitual. He venido a otras carreras con un rodaje mayor y, entonces, sacas mayores diferencias».

El madrileño declaró que siente una «satisfacción enorme» y está «en deuda» con todos los aficionados por el apoyo que le han brindado. «Es increíble el cariño y el apoyo que me están dando. Me recuerda a días de Tour importantes donde hay mucho público», apuntó.

Contador no quiso entrar a valorar si hubiera una crono final sería él el favorito, aunque admitió que no le resta mucho terreno para limar los 28 segundos de desventaja respecto a Rodríguez.

«Este año se ha echado de menos un puerto cerca de meta, para no esperar a los últimos kilómetros, pero el recorrido es el que es. La Bola del Mundo esta ahí y lo vamos a intentar. Estoy segundo y me gustaría cambiarlo por el primero, pero soy consciente de lo difícil que es ganar. Voy a dar todo lo que tenga independientemente del resultado. Tengo una forma de correr y por mi cabeza no pasa otra cosa que intentarlo».

El bicampeón del Tour señaló que la ronda la están haciendo dura los corredores, y, sobre todo, él mismo, ‘Purito’ Rodríguez y Alejandro Valverde. «Seguiré pensando en lo que queda, estando atentos a Valladolid y Segovia, donde el viento nos puede poner contra las cuerdas. Todos los días son importantes. A partir de ahora, plantearemos igualmente la carrera luchando», finalizó.

SIEMPRE
MONOGRÁFICOS
INFORMACIÓN
ESFUERZO
DEBATE
OPINIÓN
SEGOVIA
NOTICIAS
PROVINCIA
COMPROMISO
ILUSIÓN JUNTOS
VERACIDAD

Somos líderes

GRACIAS A TI
seguimos siendo el NÚMERO 1

El periódico más leído en Segovia

Fuente: 1ª Ola EGM 2012. Provincia de Segovia

En el mes de marzo: 322.594 visitas y 892.599 páginas vistas en ***www.eladelantado.com***

MOTOCICLISMO

El piloto mallorquín saca 13 puntos a su compatriota en la general del Mundial. / REUTERS

Lorenzo: «Dani Pedrosa y yo estamos a un gran nivel»

El líder de MotoGP sabe que su compatriota es su principal rival

E. PRESS / MADRID

El líder del Mundial de MotoGP, Jorge Lorenzo (Yamaha), destacó ayer que tanto Dani Pedrosa como él quizás estén «en el nivel más alto» de sus carreras y que «posiblemente» vivamos duelos de aquí a final de temporada como el último en el Gran Premio de la República Checa, aunque espera que el siguiente se resuelva a su «favor».

«Los dos estamos muy fuertes, quizás estemos en el nivel más alto de nuestras carreras. Las motos a nivel general son muy parecidas y posiblemente vivamos duelos así como en Brno, pero espero que se resuelva esta vez a mi favor. Va a ser muy complicado porque Pedrosa está muy fuerte», declaró el piloto balear.

Asimismo, sobre su reencuentro con Rossi en Yamaha el año que viene, el mallorquín quiere demostrar que puede «batir» al italiano con la misma moto. «Yamaha es libre de elegir el piloto que quiere coger. Cuando llegué a MotoGP aprendí mucho de él y lo seguiré haciendo. Siempre hay algo en lo que es mejor que tú. Es una gran oportunidad para demostrar que puedo volver a ganarle con la misma máquina», manifestó.

Respecto de la presente temporada, Lorenzo cree que va «muy bien», aunque debido a la caída en Assen y a la «constancia» de Pedrosa podría ir mejor. «Ahora mismo nos encontramos con una situación que es buena, porque estamos al frente del Mundial, pero que podría haber sido mejor».

«Es más interesante para los aficionados que podrán ver un campeonato apretado. Para mí un poco peor porque no tienes esa tranquilidad de liderar el Mundial por 50 o 60 puntos, pero creo que tengo la suficiente experiencia para, al menos, tener opciones de ganar», afirmó.

BARBERÁ RECIBE EL ALTA. Por otro lado, el valenciano Héctor Barberá recibió ayer el alta médica tras sufrir dos lesiones consecutivas y reaparecerá en el Gran Premio de San Marino, que se disputa en el circuito de Misano el próximo 16 de septiembre.

El de Dos Aguas se fracturó la tibia y el peroné tres semanas antes de la carrera de Indianápolis, a pesar de lo cual fue capaz de subirse a la Ducati en Estados Unidos. Sin embargo, una nueva caída le dañó una vértebra y le obligó a ser baja en Brno.

El piloto levantino es undécimo en la clasificación general, con 60 puntos, a tan solo seis del piloto oficial de Yamaha, Ben Spies, y con 15 de diferencia sobre la CRT de Aleix Espargaró.

TENIS | COPA DAVIS

Ferrer, Almagro, Marc López y Granollers se enfrentarán a EEUU

E. PRESS / LÉRIDA

El capitán del equipo español de Copa Davis, Álex Corretja, anunció ayer que David Ferrer, Nicolás Almagro, Marcel Granollers y Marc López integrarán el equipo que se enfrentará a Estados Unidos en las semifinales, que se disputarán del 14 al 16 de septiembre en Gijón.

«David Ferrer es el ejemplo a seguir, al final del año pasado aseguró que necesitaba un descanso, pero luego lo reconsideró y cuando se le ha necesitado ha dicho que sí. Nicolás Almagro ha realizado un esfuerzo titánico, ha sufrido problemas en el hombro, pero ha hecho lo posible para estar aquí. Es el jugador nacional con mejor 'ranking' que aún no ha conquistado el trofeo y se la merece».

Además, Corretja explicó que con la convocatoria de Marcel Granollers y Marc López, que alcanzaron los cuartos de final del Abierto de Estados Unidos, quiere reconocer su regularidad en todo el año. «Cuando hablamos con Marc en Melbourne estaba lejos de los mejores, pero son una pareja muy buena y probablemente tendrán el punto más complicado de la eliminatoria», analizó.

Asimismo, Corretja tuvo palabras de agradecimiento para Rafa Nadal, baja por la lesión que padece en la rodilla. «Quiero reconocer su esfuerzo, lo ha intentado pero no ha podido ser. De todos modos, su compromiso con el equipo es total», reiteró

David Ferrer será el número uno del equipo. / REUTERS

España se ha enfrentado a Estados Unidos hasta en 10 ocasiones, con cinco victorias para cada uno. El conjunto patrio ha vencido en cuatro de las cinco ocasiones en las que ambos se han cruzado en tierra batida, superficie sobre la que se disputará la eliminatoria en Gijón.

FÓRMULA UNO

Button critica a Hamilton por revelar datos

El británico Jenson Button criticó ayer que su compañero y compatriota Lewis Hamilton revelara datos del equipo McLaren a través de Twitter. «Era toda la telemetría de la clasificación. No se trata solo de un alerón trasero», citaron ayer varios medios británicos. «Me sorprendió y decepcionó mucho», agregó. Tras la clasificación en Spa, Hamilton publicó varias informaciones del equipo que pudieron ser vistas por sus adversarios hasta que McLaren le obligó a retirarlo.

CICLISMO

Cadel Evans será baja para el Mundial

El australiano Cadel Evans (BMC) no disputará el Campeonato del Mundo en ruta, del 15 al 23 de septiembre en Valkenburg, debido a que ha dado por concluida la temporada por sus molestias en la rodilla derecha. El campeón del mundo de 2009 y el ganador del Tour 2011 no tiene ninguna lesión grave, pero ha decidido no poner en riesgo el próximo curso.

NATACIÓN

Belmonte: «Los Juegos Olímpicos han cambiado mi vida»

La nadadora española Mireia Belmonte, doble medallista de plata en Londres, aseguró ayer que los Juegos Olímpicos le «cambiaron totalmente la vida», pero al mismo tiempo reconoció que pudo «cumplir con los pronósticos» con los que llegó a la capital británica. La catalana se mostró satisfecha por haber hecho los deberes en un año de ensueño. «Siempre trabajo con un objetivo, pero en este caso ya teníamos uno y, cuando lo realizas, no te lo esperas. He tenido muchas cosas positivas y me sigo sorprendiendo a mi misma».

GOLF

Johnson, Stricker, Furyk y Snedeker jugarán la Ryder

El capitán del equipo estadounidense, Davis Love III, concedió las cuatro 'wild cards' (invitaciones) a Dustin Johnson, Jim Furyk, Brandt Snedeker y Steve Stricker para enfrentarse a Europa en la próxima edición de la Ryder Cup, que se disputará del 28 al 30 de septiembre en Chicago. Los cuatro se suman así al resto de seleccionados anteriormente: Tiger Woods, Bubba Watson, Jason Dufner, Keegan Bradley, Webb Simpson, Zach Johnson, Matt Kuchar y Phil Mickelson.

AVANT ENTRE MADRID, SEGOVIA y VALLADOLID (NUEVA ESTACIÓN)

TREN	DIAS DE CIRCULACION							Madrid	Segovia	Valladolid
AVANT(1)	L	M	X	J	V			7:38	8:06	8:43
AVANT	L	M	X	J	V	S	D	9:40	10:08	10:45
AVANT(2)						S	D	10:30	10:58	---
AVANT	L	M	X	J	V	S	D	11:30	11:58	12:35
AVANT(1)	L	M	X	J	V			15:15	15:43	---
AVANT	L	M	X	J	V	S	D	15:30	15:58	16:35
AVANT(1)	L	M	X	J	V			16:15	16:43	17:20
AVANT	L	M	X	J	V	S	D	17:20	17:48	18:25
AVANT(3)	L	M	X	J	V			19:15	19:43	---
AVANT	L	M	X	J	V	S	D	19:45	20:13	20:50
AVANT	L	M	X	J	V	S	D	21:30	21:58	22:35

1: NO CIRCULA 25/07, 15/08, 12/10, 1/11, 6 y 8/12/11. 2: CIRCULA 25/07, 15/08, 12/10, 1/11, 6 Y 8/12/11.
3: NO CIRCULA 23/06, 25/07, 15/08, 12/10, 1/11, 6 Y 8/12/11.

TREN	DIAS DE CIRCULACION							Valladolid	Segovia	Madrid
AVANT(1)	L	M	X	J	V			---	7:00	7:28
AVANT(2)	L	M	X	J	V			6:45	7:22	7:50
AVANT(2)	L	M	X	J	V			7:15	7:52	8:20
AVANT	L	M	X	J	V	S	D	7:45	8:22	8:50
AVANT	L	M	X	J	V	S	D	9:45	10:22	10:50
AVANT	L	M	X	J	V	S	D	13:30	14:07	14:35
AVANT	L	M	X	J	V	S	D	15:30	16:07	16:35
AVANT	L	M	X	J	V	S	D	---	18.30	18:58
AVANT	L	M	X	J	V	S	D	19:35	20:12	20:40
AVANT	L	M	X	J	V	S	D	21:00	21.37	22:05

1: NO CIRCULA 23/06, 25/07, 15/08, 12/10, 1/11, 6 y 8/12/11.
2: NO CIRCULA 25/07, 15/08, 12/10, 1/11, 6 y 8/12/11.

(*) No se incluyen los trenes Alvia, Talgo ni Regional

AUTOBUSES ENTRE SEGOVIA Y MADRID

LA SEPULVEDANA

Información: www.lasepulvedana.es - Teléfono: 902 11 96 99

HORARIOS VÁLIDOS A PARTIR DEL DÍA 02 DE JULIO DE 2012

SEGOVIA-MADRID				
LUNES A VIERNES LABORABLES				
6.00 D	6.15 S	6.30 D	6.45 D	7.00 S
7.30 D	7.45 D	8.00 S	8.30 D	9.00 D
09:00 L	9.30 S	10.15 D	11.00 D	11.45 D
12:15 L	12.30 D	13.15 D	14.00 D	14.45 D
15.30 D	15.30 L	16.00 R	16.30 D	17.15 D
17.30 L	18.00 D	18.30 D	19.15 D	19.30 L
20.00 S	20.45 D	21.30 S		
SÁBADOS LABORABLES				
6.45 D	7.30 D	8.00 D	8.30 S	9.00 D
9.30 D	10.00 D	10.30 S	11.00 D	11.30 D
12.00 D	12.30 S	13.30 D	14.30 S	15.30 D
16.00 R	16.30 D	17.00 D	17.30 D	18.00 S
18.30 D	19.00 D	19.30 D	20.00 R	21.00 D
21.30 S				
DOMINGOS Y FESTIVOS				
8.30 S	9.30 D	10.30 S	11.30 D	12.30 S
13.30 D	14.30 S	15.30 D	16.00 R	16.30 D
17.00 D	17.30 D	18.00 D	18.30 D	19.00 D
19.30 D	20.00 R	20.30 D	21.00 D	21.30 S
22.30 D				

MADRID-SEGOVIA				
LUNES A VIERNES LABORABLES				
6.30 D	7.15 D	8.00 R	8.45 D	9.30 D
10.15 D	10.45 L	11.00 D	11.45 D	12.30 D
13.15 D	13.30 L	14.00 D	14.30 D	15.00 S
15.15 D	15.30 D	16.00 D	16.30 D	16.45 L
17.00 D	17.45 D	18.15 D	18.30 L	18.45 D
19.15 D	19.45 D	20.15 D	20.30 L	21.00 D
21.45 S	22.30 D	23.00 S		
SÁBADOS LABORABLES				
8.00 S	8.30 D	9.00 D	9.30 D	10.00 D
10.30 D	11.00 S	11.30 D	12.00 D	12.30 D
13.00 D	13.30 S	14.00 D	15.00 R	15.30 D
16.00 D	17.00 S	18.00 D	19.00 D	19.30 D
20.00 R	20.30 D	21.00 S	21.30 D	22.00 D
23.00 S				
DOMINGOS Y FESTIVOS				
8.00 S	9.00 D	10.00 D	10.30 D	11.00 S
11.30 D	12.00 D	13.00 D	14.00 D	15.00 R
16.00 D	17.00 S	18.00 D	18.30 D	19.00 D
19.30 D	20.00 R	20.30 D	21.00 D	21.30 D
22.00 D	23.00 S			

D: Expediciones DIRECTAS / (*) Días Lectivos / R: Expediciones RUTA con parada en Revenga, Ortigosa, Otero de Herreros, Los Ángeles, San Rafael, Guadarrama, Los Negrales, Villalba, Torrelodones y Las Rozas / S: Expediciones SEMIDIRECTAS con parada en Revenga, Ortigosa, Otero de Herreros, Los Ángeles y San Rafael / L: Servicio Lanzadera Madrid - San Rafael - Los Ángeles ó viceversa.

AVE y ALVIA DESDE SEGOVIA (NUEVA ESTACIÓN)

Hacia el Norte						
Tipo de tren	ALVIA	AVE	ALVIA	ALVIA	ALVIA	AVE
Número de tren	4085	4089	4141	4167	4183	4209
Circulación	L/M/X/J/V/S/D	L/M/X/J/V/S/D	L/M/X/J/V/S/D	L/M/X/J/V/S/D	L/M/X/J/V/S/D	L/M/X/J/V/D
Segovia	8:33 H	9:02 H	15:30 H	16:43 H	18:41 H	21:12 H
Valladolid	9:17 H	9:37 H	15:59 H	17:32 H	19:24 H	21:47 H
Palencia			16:32 H		19:57 H	
Aguilar de Campo					21:01 H	
Reinosa					21:27 H	
Torrelavega					22:17 H	
Santander					22:41 H	
Sahagún			17:03 H			
León			17:39 H			
Pola de Lena			18:58 H			
Mieres (Puente)			19:09 H			
Oviedo			19:32 H			
Gijón (cercanías)			20:15 H			
Burgos	10:20 H			18:35 H		
Miranda de Ebro	11:11 H			19:39 H		
Vitoria	11:38 H			19:53 H		
Zumárraga	12:29 H			20:45 H		
Tolosa				21:13 H		
San Sebastián	13:22 H			21:33 H		
Irún	13:48 H			21:55 H		
Hendaya	13:54 H			22:00 H		
Bilbao	12:46 H			22:11 H		
Hacia Madrid y Levante						
Tipo de tren	AVE	ALVIA	ALVIA	ALVIA	AVE	ALVIA
Número de tren	4088	4072	4086	4140	4198	4174
Circulación	L/M/X/J/V/S/D	L/M/X/J/V/S	L/M/X/J/V/S/D	L/M/X/J/V	L/M/X/J/V/S/D	L/M/X/J/V/D
Segovia		11:04 H	13:18 H	18:44 H	20:10 H	21: 24 H
Madrid (Chamartín)		11:43 H	13:53 H	19:23 H	20:42 H	21:59 H
Albacete		14:29 H		22:09 H		
Alicante		15:58 H		23:38 H		
Desde el Norte						
Tipo de tren	AVE	ALVIA	ALVIA	ALVIA	AVE	ALVIA
Número de tren	4088	4072	4086	4140	4198	4174
Circulación	L/M/X/J/V/S/D	L/M/X/J/V/S	L/M/X/J/V/S/D	L/M/X/J/V	L/M/X/J/V/S/D	L/M/X/J/V/D
Bilbao			8:55 H			17:10 H
Irún			8:15 H			16:20 H
San Sebastián			8:32 H			16:39 H
Tolosa			8:51 H			17:26 H
Zumárraga			9:22 H			18:15 H
Vitoria			10:09 H			18:38 H
Miranda de Ebro			10:30 H			19:38 H
Burgos			11:25 H			19:31 H
Gijón (cercanías)				14:00 H		
Oviedo				14:28 H		
Mieres (puente)				14:46 H		
Pola de Lena				15:00 H		
León				16:24 H		
Sahagún				16:54 H		
Palencia				17:25 H		
Santander		7:05 H				
Torrelavega		7:30 H				
Reinosa		8:19 H				
Aguilar de campo		8:43 H				
Palencia		9:47 H				
Valladolid	8:30 H	10:19 H	12:33 H	17:59 H	19:35 H	20:39 H
Segovia	9:05 H	11:06 H	13:18 H	19:07 H	20:10 H	21:31 H
Desde Madrid y Levante						
Tipo de tren	ALVIA	AVE	ALVIA	ALVIA	ALVIA	AVE
Número de tren	4085	4089	4141	4167	4183	4209
Circulación	L/M/X/J/V/S/D	L/M/X/J/V/S/D	L/M/X/J/V/S	L/M/X/J/V/S/D	L/M/X/J/V/D	L/M/X/J/V/D
Alicante			10:35 H		14:05 H	
Albacete			11:58 H		15:22 H	
Madrid (Chamartín)	8:00 H	8:30 H	14:40 H	16:10 H	18:05 H	20:40 H
Segovia	8:33 H	9:02 H	15:16 H	16:43 H	18:41 H	21:12 H

AUTOBUSES ENTRE SEGOVIA, ÁVILA Y SALAMANCA

Segovia - Ávila
Lunes a viernes
7:30 - 11:00 - 14:00 - 16:30- 20:00
Sábados, domingos y festivos
9:00 - 18:00
Domingos y festivos
20:30
Ávila - Segovia
Lunes a viernes
6:15 - 8:15 - 12:45 - 15:15 - 19:00
Sábados, domingos y festivos
10:15 - 19:15

Segovia - Ávila - Salamanca				
	Lunes a viernes laborables	Lunes a viernes laborables	Sábados, domingo y festivos	Sábados, domingo y festivos
Segovia	7:30	14:00	9:00	18:00
Llegada a Ávila	8:45	15:00	10:00	19:00
Salida de Ávila	9:00	15:15	10:15	19:15
Peñaranda de Bracamonte	9:55	16:10	11:10	20:10
Salamanca	10:30	16:45	11:45	20:45
Salamanca - Ávila - Segovia				
	Lunes a viernes laborables	Lunes a viernes laborables	Sábados, domingo y festivos	Sábados, domingo y festivos
Salamanca	6:30	13:15	8:30	17:30
Peñaranda de Bracamonte	7:05	13:50	9:05	18:05
Llegada a Ávila	8:00	14:45	10:00	19:00
Salida de Ávila	8:15	15:00	10:15	19:15
Segovia	9:15	16:00	11:15	20:15

Servicio combinado Autores - La Sepulvedana.
Estos horarios tienen carácter informativo pudiendo sufrir alteraciones

LA SEÑORA

Dª Teófila Villar Lobo

Ha descansado en la paz del Señor en Segovia
el día 4 de septiembre de 2012
A los 84 años de edad

Habiendo recibido los Santos Sacramentos y la Bendición de Su Santidad

D. E. P.

Hermana, María Ángeles Villar Lobo; hermanas políticas, sobrinos y demás familia,

Ruegan una oración por su alma

El funeral por el eterno descanso de su alma tendrá lugar hoy día 5, a las 12:00 horas, en la iglesia parroquial de Fuentesaúco de Fuentidueña; acto seguido, el cadáver recibirá cristiana sepultura en el cementerio de Fuentesaúco de Fuentidueña.

CASA DOLIENTE: TANATORIO SEGOVIANO SAN JUAN DE LA CRUZ

(3) AGENCIA FUNERARIA SANTA TERESA

TRENES ENTRE SEGOVIA Y MADRID (ANTIGUA ESTACIÓN)

SEGOVIA - MADRID

ESTACIONES	L - V (A partir 12 enero)	17122 L - V (1)	17126 DIARIO	17128 DIARIO	17130 DIARIO	17132 DIARIO (2)	17134 DIARIO (3)	17136 L - V (1)
Segovia	6:20	7:53	10:55	12:55	14:55	16:50	18:55	20:55
Navas de Riofrío		8:04	11:03	13:03	15:04	-	19:04	21:02
Ortigosa del Monte		8:08	11:07	13:07	-	-	19:07	21:05
Otero Herreros		8:12	11:13	13:13	15:11	-	19:11	21:10
Los ángeles San Rafael		8:15	11:16	13:16	15:14	17:10	19:14	21:13
El Espinar		8:21	11:20	13:20	15:18	17:14	19:18	21:18
San Rafael		8:24	11:23	13:23	15:21	17:17	19:21	21:21
Tablada		-	11:29	-	-	17:24	-	-
Cercedilla	7:05	8:35	11:35	13:35	15:33	17:35	19:33	21:35
Villalba de Guadarrama		9:00	11:58	13:58	15:58	17:58	20:00	21:58
Madrid - Chamartín		9:38	12:37	14:37	16:37	18:37	20:37	22:36
Madrid - Nuevos Ministerios		9:43	12:42	14:42	16:42	18:42	20:42	22:41
Madrid - Recoletos		9:47	12:46	14:46	16:46	18:46	20:46	22:45
Madrid - Atocha		9:51	12:50	14:50	16:50	18:50	20:50	22:49

1. Circula Lunes a Viernes. **2.** Circula Diario. Efectúa parada en Gudillos, sábados, domingos y festivos. **3.** Circula Diario. Efectúa parada en Ortigosa del Monte, sábados, domingos y festivos (de septiembre a junio). **4.** Circula Diario. Efectúa parada en Gudillos y Ortigosa del Monte, sábados, domingos y festivos. En Navas de Riofrío, La Losa, efectúa parada domingos y festivos. **5.** Circula Diario. Efectúa parada en Gudillos y Tablada, sábados, domingos y festivos (de junio a septiembre).

MADRID - SEGOVIA

ESTACIONES	L - V (A partir 12 enero)	17121 L - V (1)	17125 DIARIO (2)	17127 DIARIO	17129 DIARIO	17133 DIARIO (3)	17135 DIARIO	17137 L - V (1)
Madrid - Atocha		7:33	10:01	12:02	14:01	16:02	18:02	20:02
Madrid - Recoletos		7:36	10:04	12:05	14:04	16:05	18:05	20:05
Madrid - Nuevos Ministerios		7:40	10:08	12:09	14:08	16:09	18:09	20:09
Madrid - Chamartín		7:47	10:16	12:16	14:15	16:16	18:16	20:16
Villalba de Guadarrama		8:30	10:57	12:57	14:57	16:57	18:57	20:57
Cercedilla	7:05	8:56	11:21	13:21	15:20	17:21	19:22	21:23
Tablada		-	11:26	-	-	-	19:27	-
San Rafael		9:08	11:36	13:36	15:34	17:31	19:35	21:43
El Espinar		9:11	11:40	13:39	15:37	17:34	19:38	21:46
Los Ángeles San Rafael		9:16	11:45	13:44	15:42	17:38	19:43	21:51
Otero Herreros		9:19	11:48	13:47	15:45	-	19:46	21:54
Ortigosa del Monte		9:23	11:53	-	15:50	-	19:50	21:59
Navas de Riofrío		9:26	11:56	13:54	15:54	17:48	19:54	22:03
Segovia	7:50	9:35	12:04	14:02	16:03	17:57	20:03	22:13

1. Circula Lunes a Viernes. **2.** Circula Diario. Efectúa parada en Gudillos, sábados, domingos y festivos. **3.** Circula Diario. Efectúa parada en Ortigosa del Monte, sábados, domingos y festivos (de septiembre a junio). **4.** Circula Diario. Efectúa parada en Gudillos y Ortigosa del Monte, sábados, domingos y festivos. En Navas de Riofrío, La Losa, efectúa parada domingos y festivos. **5.** Circula Diario. Efectúa parada en Gudillos y Tablada, sábados, domingos y festivos (de junio a septiembre).

AUTOBUSES ENTRE SEGOVIA Y VALLADOLID

Segovia - Cuéllar - Valladolid			Valladolid - Cuéllar - Segovia		
De lunes a viernes					
R D 5:55	6:45	8:05	D S 6:00	6:35	7:45
6:45	7:45	8:40	6:45	7:35	8:35
* 7:45	8:45	9:40	* 7:45	8:35	9:45
9:00	9:55	10:50	9:00	9:50	10:50
D 9:00	9:40	10:30	D 9:00	9:40	10:30
# 11:00	11:55	12:50	# 11:00	11:50	12:50
12:00	12:55	13:50	12:00	12:50	13:50
* # 13:00	13:55	14:50	# * 13:00	13:50	14:50
14:00	14:55	16:00	14:00	14:50	15:50
15:00	15:55	16:50	15:00	15:50	16:50
D 15:00	15:40	16:30	D 15:00	15:40	16:30
16:00	16:40	17:30	16:00	16:40	17:30
17:00	17:55	18:50	17:00	17:50	18:50
D 17:00	-	18:30	D 17:00	-	18:30
18:00	18:55	19:50	18:00	18:50	19:50
# 19:00	19:55	20:50	# 19:00	19:50	20:50
+ * 20:00	20:55	21:50	/ # 20:00	20:50	21:50
# 21:00	21:55	22:50	# 21:00	21:50	22:50
Sábados					
6:45	7:45	8:40	6:45	7:35	8:35
* 9:00	9:55	10:50	* 9:00	9:50	10:50
11:00	11:55	12:50	11:00	11:50	12:50
* 13:00	13:55	14:50	* 13.00	13:50	14:50
15:00	15:55	16:50	15:00	15:50	16:50
* 17:00	17:55	18:50	* 17:00	17:50	18:50
19:00	19:55	20:50	19:00	19:50	20:50
21:00	21:55	22:50	21:00	21:50	22:50
Domingo y festivos					
-	8:00	8:50	* 9:00	9:50	10:50
* 9:00	9.55	10:50	11:00	11:50	12:50
11:00	11:55	12:50	* 13:00	13:50	14:50
* 13:00	13:55	14:50	* 17:00	17:50	18:50
L	16:00	16:50	19:00	19.50	20:50
* 17:00	17:55	18:50	L 20:00	-	21:30
19:00	19:55	20.50	21:00	21:50	22:50
21:00	21:55	22:50	23:00	23:50	-

R: Recorrido Campus #: Ruta y directo *: Pasan por El Henar y Santiago del Arroyo
+: Julio y agosto solo hasta Navalmanzano /: Julio y agosto sólo hasta Arrabal
D: Directos lectivos de octubre a junio S: Sólo en Cuellar - Navalmanzano y Carbonero
L: Sólo días lectivos de octubre a junio * Pasan por El Henar

EL ADELANTADO DE SEGOVIA

Informa:

Que existe la posibilidad de publicar las esquelas con la imagen del fallecido/a. Puede solicitar este servicio en la empresa funeraria facilitando la imagen previa firma de autorización para su publicación. Esta práctica es habitual en otras provincias y facilita el reconocimiento de los fallecidos al igual que la inclusión de apodos, lugares de trabajo o distinciones públicas.

Agencia Funeraria Santa Teresa

TRABAJAMOS EN TODA LA PROVINCIA
· Nuevo tanatorio en Cuéllar.
· Crematorio.
· 11 tanatorios en toda la provincia.

Tfnos. Directos 24 H.
902 022 324 · 921 430 028 · 921 425 810

ANUNCIOS BREVES

921 46 12 12

EL ADELANTADO
C/ Morillo, 7. 40002 Segovia
publicidad@eladelantado.com
De lunes a viernes de 9 a 14 horas y de 17 a 19 horas

POR TELÉFONO 921 46 12 12
De lunes a viernes de 9 a 14 horas y de 17 a 19 horas
POR AGENCIAS DE PUBLICIDAD
Contacte con su agencia de publicidad habitual para gestionar sus anuncios breves.

TARIFA BREVES: Cada palabra 0,52 € + 21 % IVA *mínimo diez palabras*
TARIFA 1/2 MÓDULO: *(22 X 45 mm)*: 11,00 € + 21 % IVA

TRABAJO

ADMINISTRACIÓN PÚBLICA incorpora operarios de fontanería y carpintería para realizar trabajos en edificios de la administración pública. 983307410

ATENCIÓN, CONDUCTORES para vehículos públicos. Diferentes vehículos. Varios puestos de reparto. Infórmate. 983201911

GENTE JOVEN para trabajar en el área mantenimientos públicos. No imprescindible experiencia. 983210400

SE BUSCAN peones para obra pública de larga duración. Varios puestos a cubrir. 983390594

SE BUSCAN trabajadores de limpieza de edificios públicos. Varios turnos. 983303143

OBRAS PÚBLICAS incorporan peones para diferentes trabajos. Alta remuneración. 983201911

SE NECESITAN vigilantes de seguridad. Incorporación inmediata. Trabajo estable. 610574779

VENTAS

SE VENDE piso cerca de la Plaza Mayor de Segovia, plazuela del Patín, 4. Superficie útil de 57 m² y construida de 80 m². Mucha luz, 1 dormitorio, 1 baño, salón comedor y cocina. Tel: 639314535

ALQUILERES

PISOS CINCO habitaciones. Estudiantes. Muebles nuevos. Próximo Universidad. Calefacción. 609449384

RELAX

ABSOLUTA DISCRECION. Máxima seriedad. Deliciosa compañía. Señoritas. Renovación continua. Trato esmerado. 651060675. También salidas.

SUPER NOVEDAD Asiáticas 22, 24 años. Guapísimas, cariñosas. Completo. 675441812

ANALIA RUBIA. Guapisima. Cumple tus fantasias. 674715614.

JOVENCITA RAFAELA. Rubia explosiva.. Mamada a pelo. Todos servicios. 608165219.

NOVEDAD. MASAJISTA. titulada (camilla), integral, deportivo, tántrico, contractura muscular, exploración zonas erógenas, libera tensiones. Terminación sexual. 689949039.

JAPONESA JOVEN. Guapa. Masajes. Completo. Servicios exóticos. Sorpréndete conmigo. 615216868.

TRAVESTI LUCIA femenina, pechugona, lechera, 21 reales. Corrida garantizada. 632324496

SEÑORA ESPAÑOLA. Buena presencia. Discreción. No visa. 605353069

VIUDITA. AUN joven. buen cuerpo. Necesitando sexo. No cobro. 661702672

IMPRESIONANTE MADURITA. Española, supercuerpazo, glamurosa, besos lengua, francés natural. 654785314.

TRAVESTI BRASILEÑA. 130 pecho. Bien dotada. Divertida. Superlechera. Cariñosa. 648943461.

CONTACTOS

TAROT

NOTA: El Adelantado de Segovia no se responsabiliza de la veracidad de las ofertas y anuncios de la Sección de Anuncios Breves.

SUDOKU

		6		2				1
3					9			8
		7	5				4	
4					8			
7			4				2	
			6			3		
	7			3		8		
	2	9						7
	5			1			9	

Rellene las casillas en blanco de modo tal que cada fila, cada columna y cada cuadrado de 3x3 contengan todos los números del 1 al 9, pero sin repetir ninguno, tanto en las filas como en las columnas.

GRADO DIFICULTAD: MEDIO

SIETE DIFERENCIAS

HORÓSCOPO

Aries 21 marzo a 19 abril .
Salud muy buena. Jornada poco prometedora para los asuntos financieros. Debería salir más frecuentemente con su pareja.

TAURO 20 abril a 20 mayo.
Se verá obligado a cuidar su estómago. Momento para emprender una nueva actividad laboral. Aproveche esta jornada para hacer nuevos amigos.

Géminis 21 mayo a 20 junio.
Salud muy buena. Hoy tendrá éxito laboral. Jornada propicia para acaparar la atención de la persona que más le conviene sentimentalmente.

CÁNCER 21 junio a 22 julio.
Salud regular. Sea realista y no se haga demasiadas ilusiones laborales. Disfrutará de una relación sentimental fuera de lo común.

LEO 23 julio a 22 agosto.
Salud excelente. Con un poco de paciencia logrará ver realizado su proyecto. Jornada favorable para relacionarse con personas más abiertas.

VIRGO 23 agosto a 22 septiembre .
Procure descansar más. Tenga más tacto con sus compañeros de trabajo. Se presenta una jornada monótona en el amor.

LIBRA 23 septiembre a 22 octubre.
Molestias musculares. Jornada muy movida y cargada de trabajo. Aumentará el nivel de correspondencia afectiva con sus amigos.

ESCORPIO 23 octubre a 21 noviembre.
Salud excelente. Su carácter amable le es de gran ayuda en el campo profesional. En el terreno sentimental procure dejar las cosas como están.

SAGITARIO 22 noviembre a 21 diciembre.
Salud buena. Ocasiones propicias para influir en las decisiones de las personas que más pueden ayudarle económicamente. Agasajos de su pareja

CAPRICORNIO 22 diciembre a 19 enero.
Su cuerpo responderá muy bien a toda clase de cuidados. Preste atención a lo que hace si no quiere cometer errores. Su pareja no podrá hacerle feliz.

ACUARIO 20 enero a 18 febrero.
Salud regular. Buen día para interesarse más por el ahorro, ya que no tardará en serle muy necesario. Sus problemas familiares se resolverán pronto.

PISCIS 19 febrero a 20 marzo.
Salud buena. Tendrá la oportunidad de realizar una operación francamente rentable. Su vida sentimental necesita dar un giro.

JEROGLÍFICO

NOTAA

PPPPTA

Este niño huele mal .....

DEDUCCIÓN DE PALABRAS

Cada una de las seis palabras de este juego lleva a su lado un número, que indica las letras que tiene en común con la palabra que debe deducir. Para orientación del lector se dan tres letras - en el orden que les corresponde - de la solución.

E	M	P	U	Ñ	A	2
A	L	E	G	R	O	4
Á	P	I	C	E	S	2
E	D	U	C	A	N	3
A	N	G	L	O	S	3
V	A	C	U	N	O	4

	E		A		O

CRUCIGRAMA

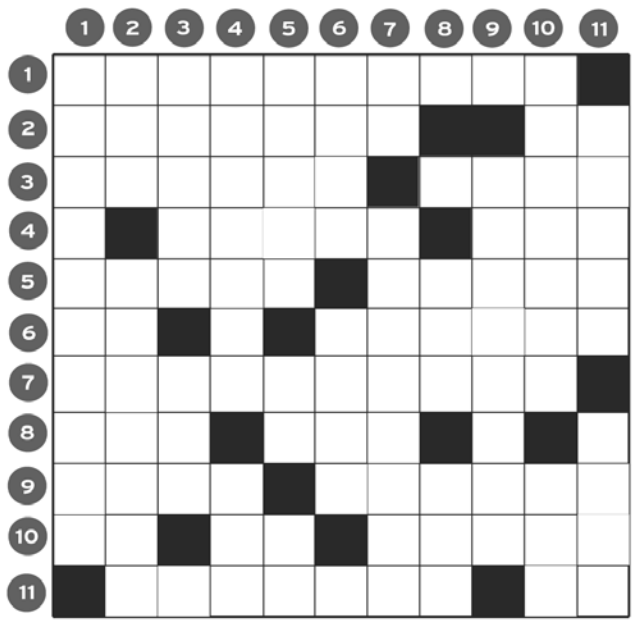

HORIZONTALES.- 1: En la mitología griega, reina de las Amazonas.- 2: Suceder. Del verbo ir.- 3: Preclaros, ilustres. Nombre ruso de varón.- 4: Al revés, nombre de varios Papas. Nombre de letra.- 5: Al revés, carbón vegetal menudo. Voz áspera, bronca.- 6: Nota musical. Bajos, groseros.- 7: Imperturbables.- 8: Período de tiempo. Al revés, nombre árabe.- 9: Al revés, pieza de las armas de fuego. Defensa contra el frío.- 10: Matrícula de coche. Campeón. Envolvéis.- 11: Acontecen. Nota musical.

VERTICALES.- 1: Representación por figura y gestos sin que intervengan palabras (Pl).- 2: Sonido que se percibe débil y confusamente. Parte superior del morrión (Pl).- 3: Planta de las crucíferas, de raiz carnosa, comestible(Pl). Letra griega.- 4: Colcha, sobrecama. Al revés, hijo de Noé.- 5; Al revés, guisa de cierta manera. Nota musical. Matrícula de coche.- 6: Al revés, carta de la baraja (Pl). Dictador romano.- 7: Terminación verbal. Verosímil, o que se funda en razón prudente.- 8: Al revés, signo del Zodíaco. Río europeo.- 9: Prevalecería.- 10: Anticipo de dinero o de otra cosa (Pl). Nombre de varón.- 11: Héroe griego y latino. Todo lo que tiene entidad.

AUTODEFINIDO

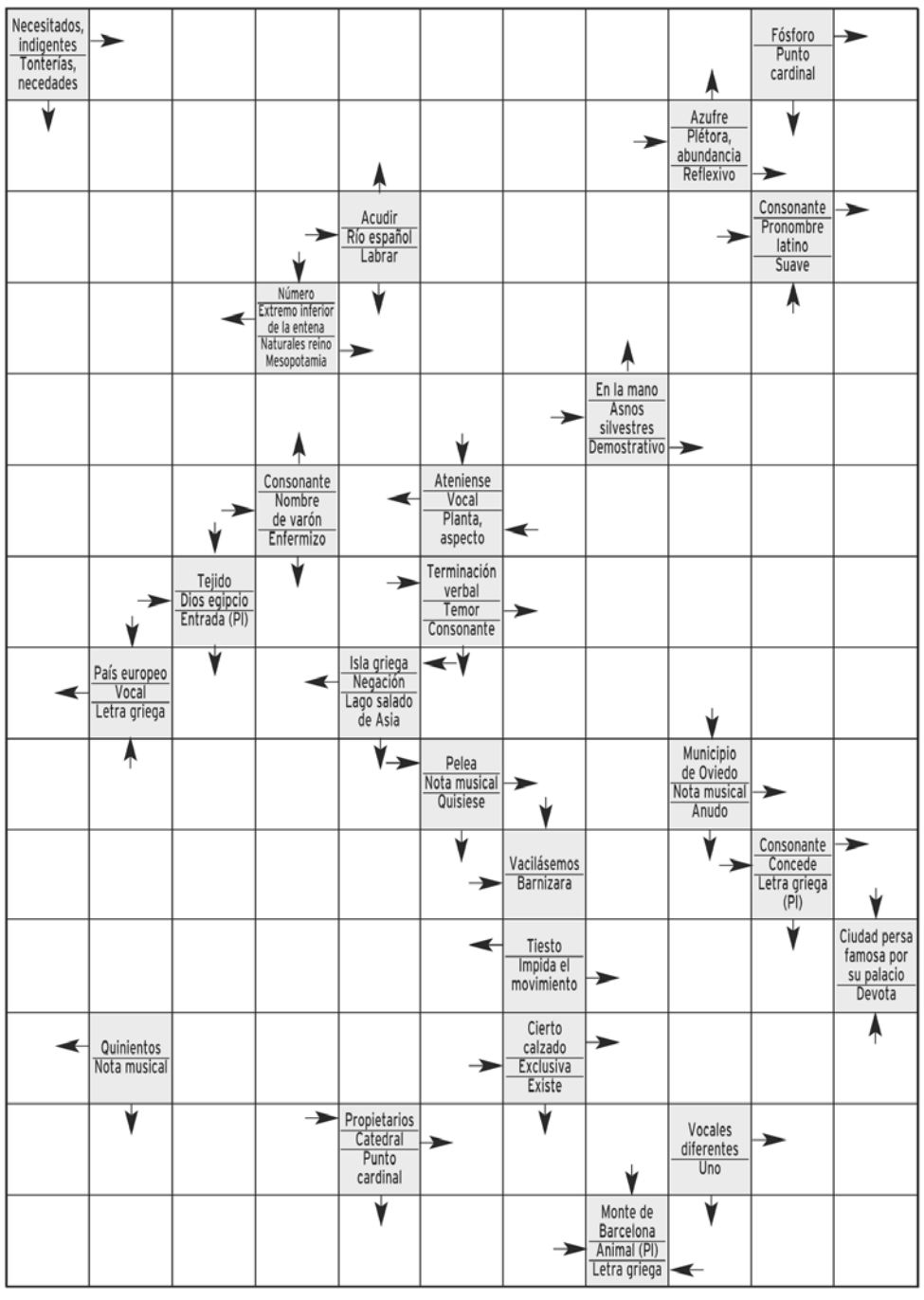

SOLUCIONES

SUDOKU

5	8	6	3	2	4	9	7	1
3	4	1	7	6	9	2	5	8
2	9	7	5	8	1	6	4	3
4	3	2	1	5	8	7	6	9
7	6	8	4	9	3	1	2	5
9	1	5	6	7	2	3	8	4
6	7	4	9	3	5	8	1	2
1	2	9	8	4	6	5	3	7
8	5	3	2	1	7	4	9	6

DEDUCCION

Letra R, valla, traje, aves, corbata, vegetación, sombra.

SIETE ERRORES

Si. Apesta (NOTA = Si; A; Pes; TA)

JEROGLIFICO:

Verano

CRUCIGRAMA

HORIZONTALES.- 1: Pentesilea.- 2: Acaecer. Ve.- 3: Nobles. Iván.- 4: oluaP. Ene.- 5: ocsiC. Ronca.- 6: Mi. Soeces.- 7: Impasibles.- 8: Mes. ílA.- 9: arlM. Abrigo.- 10: Sa. As. Liais.- 11: Suceden. La.

VERTICALES.- 1: Pantomimas.- 2: Eco. Cimeras.- 3: Nabos. Psi.- 4: Telilza. maC.- 5: ecauC. Si. Se.- 6: sesA. Slla.- 7: ir. Probable.- 8: oeL. Rin.- 9: Vencería.- 10: Avances. Gil.- 11: Eneas. Cosa.

AUTODEFINIDO

Pasarratos SL Copyright

Hoy

ACTIVIDADES

Jornadas culturales

Hoy día 5, eliminatorias del campeonato de frontenis. Mañana, a las 12.00 h. talleres y expresión corporal. A las 17.00 h. juegos olímpicos y a las 22.00 h. proyección de una película infantil.

VARIOS ESCENARIOS
‹Cabezuela›

Fiestas patronales

Con motivo de las fiestas de La Losa en honor a la Virgen de Cepones, hoy a las 12.00 h. talleres infantiles. A las 17.30 h. gymkana. A las 19.30 h. ofrenda floral. Y a las 20.30 h. fiesta en la piscina amenizada por la charanga Los Terremotos.

VARIOS ESCENARIOS
‹La Losa›

Otros días

Difusión cultural

Actividades culturales organizadas y subvencionadas por el Área de Cultura, Turismo y Juventud de la Diputación de Segovia. El día 6 de septiembre, a las 20.00 h. en la Plaza España de **Carbonero el Mayor**, teatro infantil con el grupo 'Las Ondinas'. Y a las 22.00 h. por las calles de **Pedraza**, música popular con la charanga Chicuelina.

VARIAS LOCALIDADES
‹segovia›

Microteatro

El próximo viernes 7 y sábado 8, de 19 a 22 h. microteatro en la carcel. 6 microobras de entre 10 y quince minutos para quince espectadores. Cada pase tiene un precio de 3 euros y podrá adquirirse en la misma carcel desde las 18 horas.

CARCEL
‹segovia›

Santa Eulalia

La Asociación de Vecinos del barrio de Santa Eulalia celebra sus fiestas de la Catorcenilla los días 7, 8 y 9 de este mes. El viernes a las 18.30 h. los más pequeños disfrutarán de un castillo hinchable en la plaza del Somorrostro. A las 19.30 h. música de Disco-Móvil a cargo de 'DJ. Enci' en el mismo lugar y a las 20.45 h. pregón de las fiestas a cargo de Doña María José Pascual Pérez, guía del Monasterio de San Antonio el Real y vecina del barrio.

BARRIO SANTA EULALIA
‹segovia›

Conciertos de órgano

Lastras del Pozo celebra un Ciclo de Conciertos de Órgano. El próximo sábado día 8 a las 20.45 h. concierto de Saskia Roures al órgano y Francisco Gil al oboe barroco, profesores de sendos instrumentos en el Conservatorio Superior de Música de Aragón..

IGLESIA PARROQUIAL
‹lastras del pozo›

Magia de los Balcanes

El grupo de danzas 'Rodina' presenta su espectáculo 'La Magia de los Balcanes' el 11 de este mes a las 20.00 h. en la Plaza de Espirdo. En el que interpretarán música y bailes de Bulgaria, Macedonia, Serbia o Grecia.

PLAZA DEL PUEBLO
‹espirdo›

Puerta de Santiago

El área de turismo organiza visitas guiadas a la Puerta de Santiago. Ya se pueden adquirir las entradas a un precio de dos euros, excepto los primeros domingos de cada mes que será gratuito, en la central de reservas (en el centro de recepción de visitantes) y en el Punto de Información La Muralla o bien a través de la página www.reservasdesegovia.com, Las visitas se realizarán todos los domingos a las 09.45 h. con una duración aproximada de una hora.

PUERTA DE SANTIAGO
‹segovia›

Vacunación antirrábica

La campaña de vacunación antirrábica y de identificación obligatoria de perros, promovida por el Ayuntamiento, se extenderá hasta el 26 de septiembre y atenderá todos los miércoles de 19.00 a 20.00 h., en el antiguo parque de bomberos. Los precios son los siguientes: 15 euros, vacuna; 3, cartilla y 20, identificación. Es obligatorio presentar el DNI del dueño para estos trámites.

VARIOS LUGARES
‹segovia›

Segovia para niños y padres

Actividades para este verano organizadas por el Ayuntamiento de Segovia. Para despedir el verano, las Aventuras en Familia proponen un taller didáctico que comenzará a las 11.00 h. del día 8 de septiembre en el Acueducto. Más información en la página web turismodesegovia.com o en el Centro de Recepción de Visitantes.

VARIOS ESCENARIOS
‹segovia›

Paseos de luna llena

El sábado 29 de septiembre paseo de luna llena "Ribera del Eresma y senda verde" con salida a las 22.00 h. del Campo de fútbol de Palazuelos de Eresma. El recorrido durará unas tres horas y es de baja dificultad por lo que es apta para todos los públicos. El precio es de cinco euros e incluye bebida, tentempie y camiseta. Es imprescindible llevar linterna o frontal.

CAMPO DE POLO
‹palazuelos›

Casino de La Unión

Actividades organizadas por el Casino de La Unión. El jueves 6 gran chocolatada para mujeres que hayan participado durante las actividades organizadas en el verano.

POLIDEPORTIVO
‹valverde del majano›

Puertas abiertas

El centro de actividades de la Sala Mandala, celebra del 10 al 15 de septiembre una semana de puertas abiertas du-

FESTIVIDAD

El Canto del Bobo. La actuación del grupo segoviano El Canto del Bobo puso el fin de las fiestas patronales de San Antolín en Navas de Riofrío. Las versiones musicales españolas de los años 80 y algunas de los 90 encandilaron al público asistente al Patio del Huerto del Cura. Unas fiestas que contaron con la pregonera y vecina María Luisa Prego, quien recordó en su lectura la evolución que ha tenido lugar en el pueblo durante estos últimos cincuenta años. *(FOTO: ÁLVARO PINELA)*

EXPOSICIONES

CASINO DE LA UNIÓN

Exposición de pintura de Victor Sesma en la Sala de Exposiciones Unturbe en el edificio Las Sirenas. La entrada es libre.

Ampliada hasta el día 9 de septiembre. Casino de la Unión. Edificio Sirenas.

BAR SANTANA

Exposición del burgalés Rubén Rejón Izquierdo 'Acuarelas y lápices'.

Hasta el 15 de septiembre

MUSEO E. VICENTE

Prorrogada la muestra "Esteban Vicente. Pinturas, juguetes, obra gráfica".

Hasta el 30 de diciembre.

MUSEO RODERA ROBLES

Exposición fotográfica '70 años bailando', por del 70 aniversario del grupo La Esteva.

Hasta el 14 de octubre. c/ San Agustín.

TORREÓN DE LOZOYA

Exposición 'Eugenio Lucas Velázquez. Eugenio Lucas Villamil. Colección Lázaro'. Además, muestra "Unidad, totalidad y esencia. Maite Blanco", que podrá verse hasta el 30 de septiembre.

Hasta el 30 de septiembre y 4 de noviembre en la Sala de las Caballerizas. Plz. San Martín.

PROVINCIA

PAJARES DE PEDRAZA

II Exposición de pintura de Irene Córdoba dentro de los actos de la Semana Cultural.

Telarañas Bar. Hasta el 15 de septiembre.

PEDRAZA

Muestra "Aleacuibes", con pinturas y esculturas de José Luis Álvaro, María José Díez, Ángel Flórez Estrada, Eduardo Laborde, Antonio Pascual y Mario Pastor Cristóbal.

Iglesia de Santa María. Hasta el 15 de septiembre.

REAL SITIO

Muestra de Alicia Crespo Marco en esta galería situada en c/ Barco, nº 3.

Espacio Garajarte. Hasta el 13 de septiembre.

'Música de cámara', muestra colectiva con obras de Mónica Aranegui, Ignacion Chavarri, Mariana Laín y Cristinas Llanos.

Hasta el 16 de septiembre. Galería ArteSonado.

Exposición de fotografía 'Paisajes de adobe y pixel', de Luis Miguel Ruiz Gordón.

Hasta el 30 de septiembre. Galería Wild Geese.

Exposición colectiva de arte en vidrio '¿Hay alguien ahí?', (hasta septiembre). Exposiciones permanentes de Cristal de La Granja, Tecnología del Vidrio, vidrieras del Taller Maumejean, envases europeos del Siglo XVI al XIX, o vidrio contemporáneo, demostraciones de hornos y técnica del soplado con cañas.

En la Fábrica de Cristales, esculturas de vidrio de Angela Teunissen y una selección de trabajos de los alumnos de la Escuela Superior del Vidrio.

Museo del Vidrio.

Muestra fotográfica 'Tiempo de recuerdos'. Lunes y martes, cerrado. Visitas guiadas y nocturnas previa inscripción.

Pozo de la Nieve.

REQUIJADA

Muestra de óleos y grabados en la posada real de las vegas de mano de la artista Xonia Wunsch.

Posada Real de las Vegas. Permanente. Cita en el tlf.: 620761550.

SANTA MARÍA LA REAL DE NIEVA

"Tercera generación de una saga de pintores", de Lope Tablada Martín, en el Centro Social de Caja Segovia.

Hasta el 6 de septiembre.

MADRID

Lola Catalá ofrece una colección de acuarelas y grabados en la galería Laura Márquez (c/ San Bernardo, 58).

Hasta el 28 de septiembre. Madrid.

rante la que se podrá disfrutar de todas las actividades gratuitamente.

LIBRERÍA AÍDA BOOKS&MORE
<segovia>

Convocatorias

Administración de la UVa

La actividad administrativa de la Universidad de Valladolid en Segovia se ha trasladado de forma definitiva al Campus María Zambrano. Cualquier trámite administrativo (matrículas, expedientes, recogida de títulos...) se hará en el nuevo campus.

CAMPUS MARÍA ZAMBRANO
<segovia>

Taller de fotografía

Proximamente van a dar comienzo los cursos del Taller Municipal de Forografía. Para apuntarse a los diversos talleres de técnicas fotográficas hay que acudir a la sede de Horizonte Cultural.

PLAZA CONDE ALPUENTE 1
<segovia>

Transporte universitario

La Asociación Horizonte Cultural ha abierto el periodo de preinscripción para transporte universitario entre Segovia y las distintas universidades de Madrid y Valladolid para el curso 2012-13.

HORIZONTE CULTURAL
<segovia>

Biblioteca

Hasta el día 8 de septiembre, la Biblioteca Municipal tendrá el siguiente horario: de lunes a viernes, de 09.00 a 15.00 h. y sábados, de 09.00 a 14.00 h.

BIBLIOTECA PÚBLICA
<segovia>

FARMACIAS

Día 5 de septiembre

Segovia

HOY: **Día y noche:** Rujas Gómez. Calle Larga, 5 (junto a c/Coronel Rexach)

MAÑANA: **Día y noche:** Aguilar Vizcaíno. Plaza Tirso de Molina, 4 (Nueva Segovia).

▶**El Espinar:** San Rafael

▶**Otras localidades** Las **24 horas,** permanece abierta la farmacia de Cantalejo y Boceguillas.

De 10,00 a 22,00 horas, los despachos de Torrecilla, Fuentepelayo, Prádena y Coca y La Granja.

De 10,00 a 20,00 horas, Zarzuela

CINE

CINEBOX — Centro C. Luz de Castilla

Tel. 902 46 32 69
Programación hasta el 6 de septiembre
JUEVES, DÍA DEL ESPECTADOR

LAS AVENTURAS DE TADEOS JONES — APTA
L a J: 18.10 - 20.10 - 22.10
S y D: 16.10
Madrugadas S: 00.10

LAS AVENTURAS DE TADEOS JONES 3D — APTA
L a J: 17.50
S y D: 15.50

TED — NRM16
L a J: 17.55 - 20.00 - 22.10
S y D: 15.55
Madrugadas S: 00.35

ABRAHAM LINCOLN: CAZADOR DE VAMPIROS 3D — NRM16
L a J: 19.50 - 21.55
Madrugada del S: 00.05

ABRAHAM LINCOLN: CAZADOR DE VAMPIROS — NRM16
L a J: 18.00 - 20.10 - 22.20
S y D: 16.00
Madrugada S: 00.30

PIRATAS — APTA
L a V: 17.45
S y D: 17.00

LOS MERCENARIOS 2 — NRM16
L a J : 17.50 - 20:05 - 22.15
S y D: 15.50
Madrugadas S: 00.25

EL LEGADO DE BOURNE — NRM12
L a V: 19.40 - 22.15
S y D: 19.00 - 21.45
Madrugadas S: 00.30

Brave — APTA
L a J: 17.50 - 19.50
S y D: 15.50

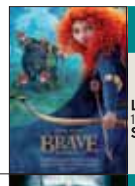

Prometheus — NRM 12
L a V: 19.30 - 21.50
S: 00.00
S y D: 19.00 - 21.30

El caballero Oscuro — NRM 12
L a D: 21.45
S: 00.45

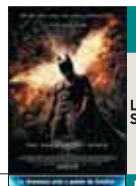

Madagascar 3 — APTA
L a V: 17.45
S y D: 17.00

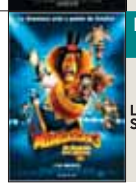

ARTE7 — C/ Dámaso Alonso, 54 (Nueva Segovia)

Tel. 921 43 21 28
Programación hasta el 6 de septiembre
MIÉRCOLES, DÍA DEL ESPECTADOR

LAS AVENTURAS DE TADEOS JONES — APTA
V: 18.15 - 20.15
S: 16.15 - 18.15 - 20.15
D: 16.15 - 18.15 - 20.15
De L a J: 18.15 - 20.15

BRAVE — APTA
V: 18.20 - 20.15 - 22.15 - 00.10
S: 16.20 - 18.20 - 20.15 - 22.15 - 00.10
D: 16.20 - 18.20 - 20.15 - 22.15
De L a J: 18.20 - 20.15 - 22.15

TED — NRM16
V: 18.30 - 20.30 - 22.30 - 00.30
S: 16.30 - 18.30 - 20.30 - 22.30 - 00.30
D: 16.30 - 18.30 - 20.30 - 22.30
De L a J: 18.30 - 20.30 - 22.30

LAS AVENTURAS DE TADEOS JONES 3D — APTA
V y S: 22:15 - 00.15
De D a J: 22: 15

ABRAHAM LINCOLN: CAZADOR DE VAMPIROS — NRM16
V: 18.20 - 20.20 - 22.20 - 00.20
S: 16.20 - 18.20 - 20.20 - 22.20 - 00.20
D: 16.20 - 18.20 - 20.20 - 22.20
De L a J: 18.20 - 20.20 - 22.20

EL LEGADO DE BOURNE — NRM12
V: 19.45 - 22.10 - 00.35
S: 19.45 - 22.10 - 00.35
De D a J: 19.45 - 22.10

LOS MERCENARIOS 2 — NRM16
V: 18.30 - 20.30 - 22.30 - 00.30
S: 16.30 - 18.30 - 20.30 - 22.30 - 00.30
D: 16.30 - 18.30 - 20.30 - 22.30
De L a J: 18.30 - 20.30 -22.30

DESMADRE DE PADRE — NRM18
V: 19.30 - 22.00 - 00.30
S: 17.00 - 19.30 - 22.00 - 00.30
D: 17.00 - 19.30 - 22.00
De L a J: 19.30 - 22.00

PIRATAS — APTA
V: 18.00
S y D: 16.15 - 18.00
De L a J: 18.00

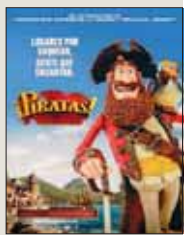

Vete al Fresco

Ciclo musical por las calles de la capital durante septiembre organizado de el Ayuntamiento. El próximo viernes ambientación de jazz en Farggi Cervantes. En la Oja Blanca, versiones de 'Turuta Old Band'. El trombonista Norman Hogues en trío de jazz estáran en el Ojo Bar.En la Frasca Canavans, versiones pop rock de los 60 a los 90 de 'Fórmula Brava' y tributo a Joaquín Sabina del grupo 'Dinamita y Cía' en la Cafetería la Tropical. Todas comenzarán alrededor de las 22.00 h.

Al día siguiente, el próximo sábado 8 de septiembre, se celebrará un concierto especial en la Plaza Mayor de 'Boney Fields &Tonky Blues Band', con la colaboración de todos los establecimientos hosteleros de la Plaza Mayor a las 22.00 h. A las 21.30 h. en el Rte. Redebal-Bodega del Barbero, ambientación de jazz.

FESTEJOS

Fiestas en los pueblos.

▶**El día 7 de septiembre:** celebran en Barbolla la Virgen de Soña, en Lastras del Pozo celebran la festividad del Cristo Lumbreras, en Arcones la Virgen de la Lastra, en San Cristobal de Cuéllar celebran su fiesta patronal y en Santa María la Real de Nieva celebran la Virgen de la Soterraña.

MONUMENTOS

ALCÁZAR Tlf. 921 46 07 59: De octubre a marzo, de 10,00 a 18,00 h. De abril a septiembre, de 10,00 a 19,00 horas.

CATEDRAL Tlf. 921 46 22 05: De octubre a marzo de 9,30h a 17,30h. De Abril a septiembre de 9,30 a 18,30h.

CENTRO DE RECEPCIÓN DE VISITANTES Tlf.: 921 466720. e-mail: infor@ turismodesegovia.com. Todos los días de 10 a 19,00 horas. Sábados, domingos y festivos de 10,00 a 20,00 horas. Y puntos de información de la Rotonda del Pastor y de Autobuses, de 10,00 a 17,30 h.

CENTRO DIDÁCTICO DE LA JUDERÍA Tlf 921 462396. Horarios: de miércoles a domingo de 11.00 a 14.00 h. y de 16.00 a 19.00 h. Lunes y martes, cerrado.

CONVENTO SAN ANTONIO EL REAL Tlf. 921 42 02 28: De 10,00 a 14,00 h. y de 16,00 a 19,00 h. Domingo tarde y lunes, cerrado.

IGLESIA DEL CORPUS CHRISTI (Antigua Sinagoga Mayor) - Tlf 921466720. Cerrado lunes tarde, martes y jueves tarde; de 10 a 14 h. y de 16.00 a 18.30 h.

AGENDA **SOCIAL**

FELICITACIÓN. **Andrés**, como en los últimos 20 años, acompañando a los dulzaineros de Valsaín en sus fiestas. ¡Felicidades!

CUMPLEAÑOS. Muchas felicidades "**abuela Tere**" de parte de Marina, Diego, Mario y toda la familia. Esperamos que ayer pasaras un buen día. ¡Y sigue con esa sonrisa!

CUMPLEAÑOS. ¡Muchas felicidades **Camilo**!. La Cuadrilla del Cristo de la Esperanza te manda un abrazo por tu cumpleaños. "Siempre de frente".

FIESTAS. Como ya es tradiciòn en el bar La Alcaldesa de Zamarramala se celebrò la **brisca de 8** con estos dos cuartetos de èlite. El primero formado por los hermanos Minguez junto con A.Domingo y M. de Andrés que se midieron a Demetrio y los hermanos Velasco que al final se llevaron el gato al agua.

CELEBRACIÓN. Una delegación de aficionados del Atlético de Madrid del pueblo segoviano **Juarros de Riomoros** viajó hasta Mónaco para ver, disfrutar y celebrar el partido de la Supercopa de Europa. Por si alguien todavía no se ha enterado Chelsea 1 Atlético de Madrid 4. ¡Somos Supercampeones!.

RESTAURANTE
UNIVERSAL
CERVECERÍA
PLATO DEL DÍA
solo comidas
15 €
PARA COMPARTIR
Tomate raf con queso Idiazabal y Fiambre ibérico
POSTRE
A ELEGIR:
- Solomillo de Cebón al Oporto
- Guiso casero del día
- Taco de Bacalao
- Cochinillo Asado
- Magret de Pato
Te invitamos al café
Baltasar Gracián, 9 (Cines Arte7) Párking gratuito
Teléfono reservas: 921 43 84 90. Móvil 607 59 06 32

EL TIEMPO

SOLEADO · NUBES · CHUBASCOS · LLUVIA DÉBIL · CUBIERTO · LLUVIOSO · NIEBLA · GRANIZO · TORMENTA · NIEVE

El sol sale a las **07:47** y se pone a las **20:42**

NUEVA 16/09 · CRECIENTE 22/09 · LLENA 30/09 · MENGUANTE 08/09

Segovia y Madrid, unidas por ocho servicios
Avant por sentido en 27 minutos
renfe
www.renfe.com
902 320 320

EN SEGOVIA

CAMBIO CLIMÁTICO: ¿Qué es la temperatura global de la tierra?

La temperatura global es el promedio entre la temperatura del aire sobre la superficie terrestre y la temperatura de la superficie del mar. Durante los últimos 50 años, la tendencia al calentamiento se ha doblado.

Sam Servicios Audiovisuales de Meteorología. www.activamultimedia.com

HOY

26º MÁX. **10º** MÍN.

Intervalos nubosos

Buen tiempo la mañana del miércoles. Por la tarde presencia de intervalos nubosos, y por la noche el tiempo será bueno. Ligera subida de temperaturas. Termómetros alrededor de 10°C a primeras horas y en torno a 26°C a mediodía. Los vientos serán flojos del este por la mañana y rolarán a noreste durante la tarde.

NIVELES DE LOS EMBALSES (Últimos datos disponibles) hm³

	CAPACIDAD	NIVEL ACTUAL
Burgomillodo	14	8
Linares	58	19
Vencías	5	4

MAÑANA

Algo nuboso

28º MÁX. **12º** MÍN.

Buen tiempo la mañana del jueves. Por la tarde la nubosidad será escasa, y por la noche el tiempo será apacible. En la Sierra de Guadarrama presencia de intervalos nubosos por la tarde. Ligera subida de temperaturas.

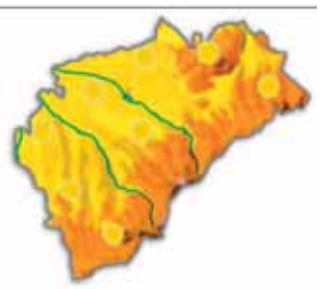

VIERNES

Aumento de nubes altas y medias

25º MÁX. **16º** MÍN.

Algunas nubes poco importantes durante todo el viernes. En el llano la nubosidad de tipo alto y medio irá en aumento por la tarde. Temperaturas sin cambios. Mínimas alrededor de 16°C, máximas en torno a 25°C.

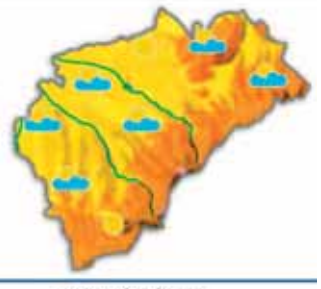

VIENTO	RAYOS UV	SENSACIÓN TÉRMICA
25 km/h	Índice de radiación muy alto	18º
DIRECCIÓN	**COTA DE NIEVE**	**POSIBILIDAD DE PRECIPITACIÓN**
Noroeste	3200 m	30%

EN ESPAÑA

HOY

Nuboso en el Cantábrico y Pirineos, sin descartar alguna precipitación matinal. Intervalos nubosos en Baleares y la zona de Alborán. Nubes de evolución en el S.Ibérico. Más despejado en el resto. Mínimas por debajo los 20°C.

MAÑANA

Algo nuboso en el extremo norte. Más inestabilidad en la mitad sur, donde a partir de mediodía habrá nubosidad de evolución y la posibilidad de algún chubasco ocasional en las sierras. Ligero ascenso de las temperaturas.

VIERNES

Despejado en general en la mitad norte peninsular, con subida de las temperaturas. Cierta inestabilidad en la mitad sur, donde se esperan intervalos nubosos y nubes de evolución en el interior con chubascos ocasionales.

TEMPERATURAS PREVISTAS PARA HOY

	MÁX	MÍN		MÁX	MÍN		MÁX	MÍN		MÁX	MÍN		MÁX	MÍN		MÁX	MÍN
A Coruña	24º	18º	Cáceres	32º	18º	Guadalajara	29º	14º	Madrid	30º	17º	Pontevedra	30º	16º	Teruel	26º	9º
Albacete	31º	13º	Cádiz	28º	22º	Huelva	34º	16º	Málaga	29º	18º	S. Sebastián	24º	17º	Toledo	34º	16º
Alicante	28º	18º	Castellón	28º	18º	Huesca	29º	14º	Melilla	28º	21º	Salamanca	28º	11º	Valencia	28º	19º
Almería	30º	20º	Ceuta	28º	20º	Jaén	30º	16º	Murcia	29º	17º	S.C. Tenerife	31º	22º	Valladolid	27º	12º
Ávila	26º	9º	Ciudad Real	32º	14º	Las Palmas	27º	22º	Ourense	33º	13º	Santander	24º	15º	Vitoria	26º	10º
Badajoz	34º	15º	Córdoba	35º	16º	León	27º	9º	Oviedo	23º	14º	Segovia	26º	10º	Zamora	28º	12º
Barcelona	28º	22º	Cuenca	30º	13º	Lleida	30º	14º	Palencia	25º	11º	Sevilla	35º	18º	Zaragoza	29º	15º
Bilbao	24º	15º	Girona	30º	15º	Logroño	25º	14º	Palma	31º	16º	Soria	26º	10º			
Burgos	24º	10º	Granada	31º	13º	Lugo	27º	12º	Pamplona	24º	13º	Tarragona	28º	20º			

EN EUROPA

HOY

La borrasca afincada en el Mediterráneo va debilitándose pero continua aportando inestabilidad en Baleares. Su presencia favorece el flujo de norte, intenso en el nordeste peninsular. En Canarias mandan los vientos alisios.

	MÁX	MÍN
Amsterdam	19º	12º
Atenas	34º	22º
Belgrado	31º	19º
Berlín	21º	14º
Berna	17º	13º
Bruselas	19º	13º
Bucarest	31º	13º
Estocolmo	18º	11º
Londres	20º	12º
Moscú	19º	10º
París	24º	16º
Praga	24º	13º
Roma	27º	18º
Varsovia	24º	13º

BONOLOTO

Lunes 3 de septiembre
10 - 16 - 18 - 20 - 33 - 37
Complem. 17 - R: 1

Martes 4 de septiembre
8 - 10 - 14 - 17 - 32 - 42
Complem. 49 - R: 5

Miércoles 29 de agosto
9 - 17 - 18 - 28 - 29 - 38
Complem. 45 - R: 8

Viernes 31 de agosto
18 - 21 - 27 - 36 - 39 - 46
Complem. 20 - R: 2

LOTERÍA PRIMITIVA

Jueves 30 de agosto
1 · 2 · 12 · 15 · 23 · 39
Complem. 22 · Reintegro 5

LOTERÍA PRIMITIVA

Sábado 1 de septiembre
10 · 18 · 34 · 40 · 43 · 45
Complem. 19 · Reintegro 2

GORDO PRIMITIVA

Domingo 2 de septiembre
29 · 31 · 36 · 40 · 53
Nº Clave (Reintegro) 8

EUROMILLONES

Martes 4 de septiembre
11 - 17 - 18 - 39 - 44
Estrellas 5 - 10

Viernes 31 de agosto
16 - 28 - 31 - 33 - 48
Estrellas 11 - 7

EL 7/39

Jueves 30 de agosto
1 · 3 · 4 · 9 · 15
21 · 30 · Reintegro 4

Domingo 2 de septiembre
1 · 3 · 4 · 7 · 23
32 · 38 · Reintegro 9

ONCE

Martes 4 de septiembre: 47601

Lunes	3 de septiembre	94064
Domingo	2 de septiembre	48195
Sábado	1 de septiembre	54468
Viernes	31 de agosto	28926
Jueves	30 de agosto	75957
Miércoles	29 de agosto	21767

SUPER ONCE DE LA ONCE

Martes 4 de septiembre
06 · 07 · 09 · 13 · 15
16 · 22 · 23 · 26 · 29
30 · 31 · 35 · 36 · 40
55 · 59 · 66 · 68 · 72

Lo que necesitan urgentemente
NO SON UNOS ZAPATOS
lo que necesitan, es tener una vida digna.
APADRINA UN NIÑO
contribuye al desarrollo de su comunidad.
+ de 25 años disminuyendo diferencias
Ayuda en Acción
www.ayudaenaccion.org
902 402 404

necesitamos tu Sangre

Vente a donar
HERMANDAD DE DONANTES DE SANGRE DE SEGOVIA
Calle Rafael Alberti nº 17 (Nueva Segovia)
921 46 14 39

|LOS CINCO MÁS VISTOS DEL LUNES|

La espera terminó para los seguidores de *El intermedio* y *El hormiguero*, los programas estrella de*l access prime time* de laSexta y Antena 3 estrenaron temporada con buenos datos de audiencia.

PROGRAMA	ESPECTADORES	SHARE	CADENA
1. EL HORMIGUERO 3.0	2.587.000	15,9%	ANTENA 3
2. PULSERAS ROJAS	2.550.000	14,9%	ANTENA 3
3. VUELTA A ESPAÑA	2.335.000	18,3%	TVE 1
4. LOS SIMPSON	2.290.000	18,6%	ANTENA 3
5. SÁLVAME DIARIO	2.065.000	18,5%	TELECINCO

15,9%

EL HORMIGUERO 3.0

El magacín presentado por Pablo Motos y sus hormigas Trancas y Barrrancas dobló a Wyoming (8%) con su entrevista a Vicente del Bosque y consiguió el *minuto de oro* a las 22,30 horas, con 3.961.000 espectadores y un 23.1% de cuota de pantalla.

|BREVES Y DESTACADOS|

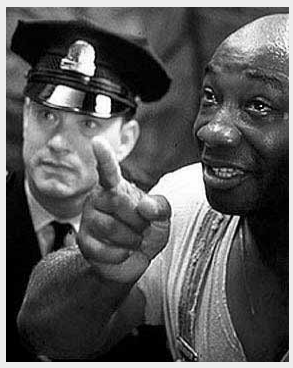

Fallece Clarke Duncan el mismo día que TVE emite 'La milla verde'

La casualidad hizo este pasado lunes que el actor Michael Clarke Duncan muriera en Hollywood a los 54 años, tras sufrir un ataque al corazón, mientras en La Primera de TVE emitían su otra muerte, la cinematográfica, gracias a *La Milla Verde.*

El nuevo 'show' de humor de José Mota llegará a T5 en enero

Tras el anuncio de su fichaje por Mediaset en mayo, el humorista manchego, excomponente del mítico dúo Cruz y Raya, va desgranando poco a poco los tres grandes proyectos en los que está inmerso. El primero estará listo en listo y consta de 13 episodios de una hora de duración.

Antena 3 Noticias se refuerza para la temporada 2012/13

Baja la dirección de Gloria Lomana, las distintas ediciones contarán con nuevas caras como María José Sáez y Esther Vaquero en *Las noticias de la mañana* y continuarán rostros destacados en el panorama televisivo como Matías Prats.

Doble tema: Bretón y Pedralbes, en 'Nada es igual'

En la primera parte, se darán a conocer nuevas claves de la desaparición de los niños cordobeses Ruth y José y contará con la presencia en el plató de Luis Alvial. En la segunda parte, se analizará la nueva vida de los duques de Palma. **TELECINCO. 22,00 HORAS**

tve 1

06:00	Noticias 24 horas
06:30	Telediario matinal
10:15	La mañana de La 1. Con Mariló Montero
14:05	Informativo territorial
14:30	Corazón
15:00	Telediario 1. Informativo con Ana Blanco
15:50	El tiempo
16:10	Vuelta a ciclista a España
18:00	Toros. Feria de Valladolid
19:00	Amor real Telenovela
21:00	Telediario 2
22:10	El tiempo
22:15	Comando actualidad Reportajes
00:15	Cine. *La caja de música*
02:15	Guante blanco
03:20	Juegos Paralímpicos Londres 2012

tve 2

09:05	Asedio a la Posidonia
09:35	América e Indonesia
10:00	Descubriendo el comportamiento animal
11:00	Grandes documentales
12:00	Otros pueblos
12:45	Descubriendo el...
13:00	Para todos La 2
13:30	Zoom net
13:45	Docufilia
15:35	Saber y ganar
16:05	Grandes documentales
17:00	El hombre y la tierra
18:00	Docufilia.
18:55	Biodiario
19:00	Paraísos cercanos
20:00	Noma en el punto de ebullición
21:00	Docufilia.
22:00	El cine de La 2 *Requiem por los que van a morir*
23:45	La 2 Noticias
00:00	Brigada central

Antena 3

06:15	Noticias de la mañana
09:00	Espejo público de verano
12:00	Karlos Arguiñano en tu cocina
12:30	La ruleta de la suerte
14:00	Los Simpson Doble capítulo
15:00	Antena 3 Noticias 1
15:30	Deportes 1
16:00	Tu tiempo.
16:15	Bandolera. Serie
17:30	El secreto de Puente Viejo
18:30	Ahora caigo. Concurso
19:45	Atrapa un millón diario
21:00	Antena 3 Noticias 2
21:30	Deportes 1
21:35	El tiempo
21:45	El hormiguero 3.0
22:30	Imperium. Estreno.
23:45	Cine. *Trazos del pasado*
01:30	Mucho viajeros

cuatro

06:45	El zapping de surferos
08:15	Top gear
09:15	Alerta cobra
10:15	Rush Serie
12:30	Las mañanas de Cuatro
14:00	Noticias Cuatro
14:50	Deportes Cuatro
15:45	Frank en la jungla
16:45	La selva en casa
18:00	Fauna letal
19:00	Hawai 5.0
20:00	Noticias Cuatro
21:00	Deportes
21:30	Lo sabe, no lo sabe. Concurso Con Juanra Bonet
22:30	Cine. *Spanish Movie*
00:30	Grimm. Serie. *La decisión de los casto res y Y fueron felices... un tiempo.*
02:15	Ciudades del pecado

5

07:00	Informativos Telecinco
08:55	El programa de Ana Rosa
12:45	Mujeres y hombres y viceversa
14:30	De buena ley
15:00	Informativos Telecinco. Noticias con Isabel Jiménez y Sara Carbonero.
16:00	Sálvame diario Con Jorge Javier Vázquez
20:00	Pasapalabra. Concurso
21:00	Informativos Telecinco. Con Pedro Piqueras y J.J. Santos.
22:00	Nada es igual Con Emma García y Jaime Peñafiel, Sandra Alandro, Beatriz Cortázar, Mª Eugenia Yagüe y Jesús Manuel Ruiz.
02:30	Minutos mágicos

6

07:00	La Sexta en concierto
08:15	Éste es mi barrio
09:10	Crímenes imperfectos
11:30	Crímenes imperfectos. Ricos y famosos
12:25	Al rojo vivo Debate.
13:55	La Sexta Noticias
15:00	La Sexta Deportes
15:35	El millonario Concurso
16:20	Bones. Serie
18:05	Navy: investigación criminal. Serie
19:55	La Sexta Noticias.
20:55	La Sexta Deportes
21:30	El intermedio Magacín
22:25	Cine. *Diablo*
00:10	Numbers. Serie.
01:45	¿Quién vive ahí?
02:00	Astro tv

cyltv

07:30	Buenos días, Castilla y León
10:35	Vamos a ver. R.
12:15	El Pasacalles
12:45	Origeniales de Castilla y León
14:00	Nuestro campo bravo
14:30	CYLTV Noticias
15:15	El Tiempo
15:30	CYLTV Noticias. R.
16:25	Vamos a ver. Magacín con Álvaro Elúa y Miriam García
18:00	Géminis venganza de amor. Telenovela
19:40	Rex. Serie.
20:30	Fútbol. Final Copa Castilla y León. CD Mirandés-R.Valladolid
22:30	Colonia Brigada Criminal Serie policiaca Estreno
23:30	CYLTV Noticias. Con Juan Manuel Pérez

8

07:30	Documental
07:40	La sopa boba. Serie
09:10	Mis adorables vecinos
10:30	Noticias 8
11:00	Programación local
13:00	Ven de viaje
13:30	Sal y pimienta Espacio culinario
14:00	Noticias 8
14:30	Palomitas: cámara oculta. Serie
15:30	Noticias 8
16:00	Programación local
18:00	La sopa boba. Serie
19:15	Mis adorables vecinos. Serie.
21:00	Noticias 8
21:30	Programación local
23:30	Noticias 8
00:00	Programación local
02:00	Deportes de aventura

intereconomía tv

10:30	El gato al agua Con Antonio Jiménez
12:15	Con otro enfoque
13:00	Dando caña Con Javier Algarra
15:00	El telediario de Intereconomía
15:45	El tiempo
16:00	De película. Sin determinar
18:00	Especial informativo Terrorismo
19:30	Con otro enfoque
20:00	El telediario de Intereconomía Informativo
21:25	Deportes
21:30	El tiempo
21:35	Los clones
22:00	El gato al agua. Con Antonio Jiménez
00:00	Punto pelota Con Josep Pedrerol
02:30	Teletienda

tdp

06:40	Vela Semana clásica
06:55	Juegos Olímpicos Waterpolo masculino
10:00	Programa Juegos Olímpicos
10:30	Juegos Olímpicos Londres 2012 Natación Series Londres
13:00	Juegos Paralímpicos Londres 2012 Atletismo
16:00	JJOO Londres 2012 Balonmano femenino
18:00	Olimpismo programa
18:30	Directo Juegos Paralímpicos Londrés 2012 Natación Finales
20:00	Directo. JJ paralímpicos Londres 2012 Baloncesto en silla de ruedas Canadá-España
21:45	JJ Paralímpicos
23:35	Directo programa JJ Paralímpicos Londres 2012
01:50	JJ Paralímpicos Londres
05:15	Padel Pro Tour

Star

06:30	Primera hora
08:30	El círculo
09:30	Buenos días Madrid
11:10	Ahora Marta
12:30	X la cara
12:55	Alto y claro
14:00	Telenoticias
15:00	Deportes
15:40	Cifras y letras
16:20	Cine western. *Asalto al último tren*
18:15	Madrid directo
19:25	Doble página
20:25	Telenoticias
21:10	Deportes
21:20	El tiempo
21:30	Lo que yo te diga
22:15	Cine sin cortes. *El soplón*
00:00	Diario de la noche Con Ana Samboal
01:00	Cine sala de madrugada *Los mundo de Coraline*
02:30	Madrid ritmo salvaje

clan

08:37	Las tres mellizas
09:04	Mundo Pocoyó
09:25	El jardín de los sueños
09:50	Tom y Jerry
10:10	Dora la exploradora
10:35	Dibo
11:30	El cosmic Quamtum Ray
11:50	George de la jungla
12:35	Los pingüinos de Madagascar
13:00	DaVincibles
14:05	iCarly
14:50	Los pingüinos de Madagascar
15:35	Berni
15:38	George de la jungla
16:25	Dora la exploradora
16:50	Tom y Jerry
17:10	El pequeño reino de Ben y Holly
17:45	Dibo
18:15	iCarly
18:30	El còsmic Quantum Ray
19:18	DaVincibles

*Los horarios y contenidos de las diferentes cadenas de televisión podrían sufrir modificaciones -ajenas a nuestra responsabilidad- debido a los cambios de programación de última hora.

La información de Segovia, siempre CERCA DE TI, con El Adelantado
EL ADELANTADO DE SEGOVIA
El diario de los segovianos

Más que una librería... mucho más que libros... más fácil que nunca...y en Segovia.
Ven a vernos y te contaremos más...
www.ong-aida.org
C/Marqués del Arco 26 (frente al enlosado de la Catedral)
Email: aidabooks@ong-aida.org Teléfono: 921462268

películas

● Mala ★ Regular ★★ Interesante ★★★ Buena ★★★★ Muy Buena

butaca de cine

★★	Kartum	15:30	La Sexta 3	Aventuras
★★★★	Plácido	18:25	La Sexta 3	Drama social
★★	Requiem por los que van a morir	22:00	TVE 2	Thriller
★★	Diablo	22:25	La Sexta	Acción
★	Spanish Movie	22:30	Cuatro	Comedia
★	Trazos del pasado	23:45	Antena 3	Thriller
★★★	La caja de música	00:15	TVE 1	Intriga

22:00 **Requiem por los que van a morir** (TVE 2) ★★

GB, 1987. 108 m. Director: Mike Hodges. R: Mickey Rourke, Liam Neeson, Alan Bates, Bob Hoskins, Sammi Davis, Christopher Fulford
Martin Fallon, un activista del IRA, abandona la organización tras una crisis de conciencia que lo lleva a cuestionarse los ideales por los que había luchado. Con el propósito de emprender una nueva vida, se traslada a Londres.

22:25 **Diablo** (LA SEXTA) ★★

EEUU, año 2003. 109 m. D: F. Gary Gray. R.: Vin Diesel, Timothy Olyphant, Larenz Tate, Jacqueline Obradors, Geno Silva, George Shaperson
Un hombre llamado Diablo (Olyphant) se convierte en el jefe de un cártel de narcotraficantes que trabajan en la frontera entre Méjico y los EEUU, pero el antiguo cabecilla del cártel, que ha sido encarcelado, hace un pacto con un agente antidroga.

23:45 **Trazos del pasado** (ANTENA 3) ★

EEUU, 1996. 98 m. D.: Rob Fresco. R: Sean Young, William R. Moses, Joe Guzaldo
A Gwen McGerrall, una dibujante que trabaja para la policía elaborando retratos de sospechosos, le encargan colaborar en la investigación sobre la muerte de una niña.

00:15 **La caja de música** (TVE 1) ★★★

EEUU, año 1989. 129 m. Director: Constantin Costa-Gavras. R.: Jessica Lange, Armin Mueller-Stahl, Frederic Forrest, Lukas Haas
Un inmigrante húngaro, afincado en los EEUU desde el final de la II Guerra Mundial, es acusado de ser un criminal de guerra nazi. Su hija Ann, una abogada de prestigio, le defenderá.

entretenimiento

butaca de programas

Toros. Feria de Valladolid	18:00	TVE 1
De fiesta en fiesta	20:00	CyLTV
Pasapalabra	20:00	Telecinco
Docufilia	21:00	TVE 2
Lo sabe, no lo sabe	21:30	Cuatro
El hormiguero 3.0	21:45	Antena 3

18:00 **Toros. Feria de Valladolid** (TVE 1)

Seis años después de que se retransmitiera la última corrida de toros por parte de la televisión pública hoy se podrá volver a ver hacer el paseíllo a través de la pequeña pantalla a la terna formada por Julián López *El Juli*, José María Manzanares y Alejandro Talavante que lidiarán toros de Victoriano del Río en el coso del Paseo Zorrilla de Valladolid.

deporte

butaca deportiva

Juegos Paralímpicos de Londres	10:30 y 18:30	Teledeporte
Fútbol. Copa del Mundo femenina sub'20	11:00	Eurosport 2
Ciclismo. Vuelta a España	16:10	TVE 1
Tenis. US Open	17:45	Eurosport
Fútbol. Copa Castilla y León. CD Mirandés-Real Valladolid	20:30	CYLTV

20:30 **Fútbol. CD Mirandés-Real Valladolid** (CYLTV)

La final de la IV Copa Castilla y León de Fútbol se juega en CyLTV. La televisión autonómica retransmite en directo desde el estadio de Anduva el partido entre el CD Mirandés y el Real Valladolid. El choque contará con la narración de Israel Pascual y los comentarios a pie de campo de Fran Asensio, que entrevistará a los protagonistas. Ambos clubes, con buenas sensaciones en sus inicios de temporada en Segunda y Primera División respectivamente, categorías a las que acaban de ascender, lucharán por el trofeo más importante de la región.

series

● Mala ★ Regular ★★ Interesante ★★★ Buena ★★★★ Muy Buena

butaca de ficción

★★★	Imperium. Estreno	22:30	Antena 3	Biográfica
★★★	Colonia Brigada Criminal. Estreno.	22:30	CYLTV	Intriga
★★★	Brigada Central	00:00	TVE 2	Intriga
★★	Numbers	00:10	La Sexta	Intriga
★★	Grimm	00:30	Cuatro	Intriga

22:30 **Imperium** (ANTENA 3) ★★★

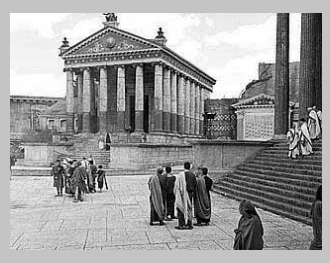

La caída del líder de los hispanos, Viriato, marcó el final de Hispania y el principio de 'Imperium' que traslada la trama un año después y la sitúa en Roma con nuevos conflictos y un reparto excepcional. Galba ya no será el hombre más poderoso y respetado de toda Roma. Galba es un hombre poderoso y respetado en Roma. Cuenta con el apoyo de los senadores más importantes, encabezados por el senador Quinto, y por ello le han encargado una última campaña; acabar con la resistencia de Numancia. Galba parte hacia Numancia convencido de su victoria y de que eso le otorgará, a su regreso, el reconocimiento definitivo.

22:30 **Colonia Brigada Criminal** (CYLTV) ★★★

CyLTV estrena esta producción policíaca de éxito internacional en la que la mezcla de corrupción y bandas ilegales que operan en Colonia convierten a esta ciudad en el centro de operaciones de la brigada de expertos policías encabezada por la inspectora Karin Reuter. Junto a ella, la experiencia de Frank, la confianza de Vanesa, la deportista Julia y el ingenioso Daniel descubrirán a los criminales más peligrosos y conflictivos además de resolver complejos casos ilegales. El equipo no dejará escapar a ninguno de sus objetivos.

00:10 **Numbers** (LA SEXTA) ★★

En la primera entrega, *La caza del hombre,* un autobús que transportaba reclusos choca contra una camioneta. Durante el revuelo, dos presos matan a uno de los policías que les acompañaban y huyen. El objetivo de uno de ellos es acabar con la vida de una testigo que declaró contra él en el último juicio, en el que fue condenado a cadena perpetua. Y, en *Juicio de valor (T2),* una mujer es asesinada en el garaje de su casa. Su marido es un prestigioso magistrado que está juzgando al jefe de una banda callejera al que podrían condenar a muerte. El equipo de Eppes cree que el asesino quería acabar con la vida del juez y no con la de su esposa. Los primeros sospechosos son antiguos criminales que fueron enviados a la cárcel por una condena dictada por el juez.

00:30 **Grimm** (CUATRO) ★★

Mientras Nick descubre su Grimm interno, la investigación del asesinato de un trabajador de la construcción le lleva a enfrentarse a un gran conflicto dentro del mundo de las criaturas. Percibiendo una amenaza desconocida, el sospechoso está decidido a eliminar a los Grimm de una vez por todas. Juliette insiste a Nick para que invite a Monroe a cenar. En la entrega, *Y fueron felices... un tiempo*, Nick y Hank deben investigar la misteriosa muerte de una acaudalada mujer justo después de que su hijastra lo perdiera todo en una inversión fraudulenta. Por su parte, Juliette descubre nuevos detalles sobre la muerte de los padres de Nick.

LA SALUD, DERECHO DE TODOS: ¡ACTÚA!
www.manosunidas.org
Manos Unidas
CAMPAÑA CONTRA EL HAMBRE
902 40 07 07

EL ADELANTADO DE SEGOVIA

Edita: El Adelantado de Segovia S.L. **Depósito Legal:** SG. 1958

• **Redacción, Administración y Publicidad:** Calle Morillo, 7 (Junto al Jardín Botánico) 40002 Segovia • Teléfono centralita y redacción: 921 43 72 61
• Teléfono publicidad : 921 46 12 12 • Fax general: 921 44 24 32
• Correo electrónico redacción: redaccion@eladelantado.com
• Correo electrónico publicidad: publicidad@eladelantado.com
• **Redacción en Cuéllar**: Alea Comunicación • C/ Lavaderos 1 - 3º izq - 40200 Cuéllar
• Teléfono y fax: 921 14 02 10 • Correo electrónico: cuellar@eladelantado.com

Prohibida toda reproducción a los efectos del Artículo 32, 1, párrafo segundo, LPI

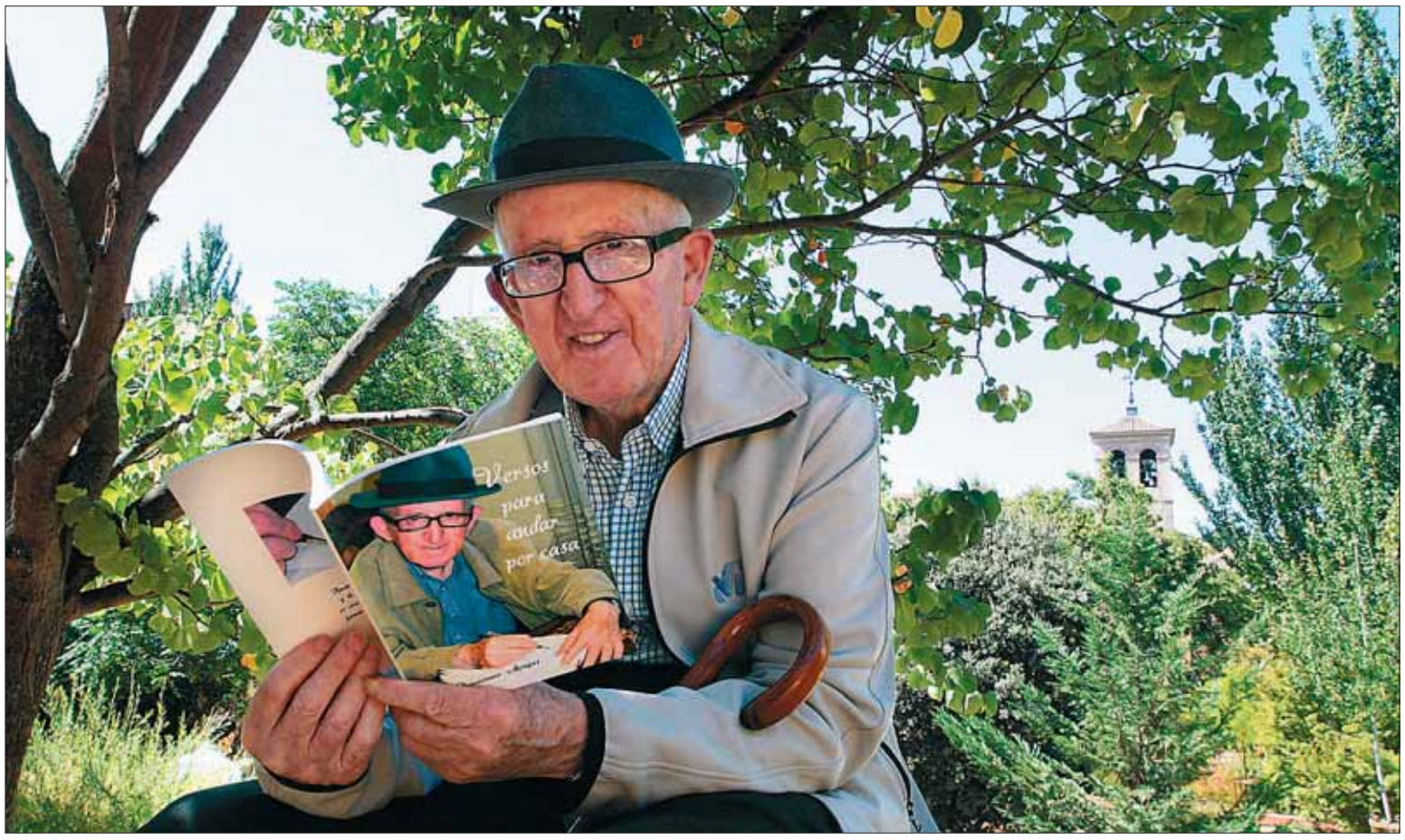

El párroco del Cristo del Mercado, Domiciano Monjas, junto a su último libro 'Versos para andar por casa', que destinará los fondos a África y América. / LARA MAZAGATOS

Un **verso,** una experiencia

Los beneficios del nuevo libro de la parroquia del Cristo del Mercado, escrito por Domiciano Monjas, irán destinados para ayudar a los más necesitados de África y América

TAMARA GIL / SEGOVIA

Domiciano Monjas, párroco del Cristo del Mercado, ha escrito un nuevo libro destinado a recoger beneficios que irán dedicados a ayudar a personas de El Congo y Perú. 'Versos para andar por casa' recoge 32 sonetos inspirados en el pensamiento y en las experiencias vividas por el autor.

Los versos escritos representan diferentes momentos y circunstancias de la vida de Domiciano Monjas. Dedicados a su parroquia, al instituto La Albuera, donde fue profesor; a viajes por Italia y Palestina, donde hace mención especial a Miguel Ángel en la Capilla Sixtina, y al Lago Tiberiades; 'La pasta, ¿dónde andará?' y 'Los recortes', dedicados a la política actual; y a personajes bíblicos como Zaqueo, la mujer adúltera y el buen ladrón. Monjas destaca el primer soneto de su libro recordando los veranos en Segovia, cuando iba al Centro de Espiritualidad San Juan de la Cruz y conoció a un grupo de Carmelitas que tenían una manta como elemento imprescindible, y de ahí surgió 'A la manta, compañera de fatigas'. Algunos de estos versos se caracterizan por un toque peculiar de humor, muy propio del párroco.

"Este libro lo escribí pensando en nuestras misioneras Conchita y Piedad, que han dejado su vida para centrarse en la de otras personas de África y América que necesitan ayuda", señala Monjas. "Esto tiene un valor incalculable", añade.

Los resultados de la anterior publicación, 'Un trocito sobre mí', fueron muy positivos por lo que el autor decidió emprender esta nueva experiencia ya que según afirma "me complace saber que puedo ayudar a otras personas a través de estos pequeños proyectos".

"Hacer de arcilla ladrillos y de ladrillos alcázares es cosa que entienden todos pero formar hombres, casi nadie". Monjas se identifica con este soneto que aparece en la contraportada de su libro, ya que su labor en la vida ha sido formar personas.

Ha tratado de buscar un sentido a la vida de los jóvenes, para que ellos puedan tener sus propios ideales y vivir con actitud y coherencia sus propias experiencias. "Me emociona saber que he contribuido a hacer personas, ya que como bien dice mi soneto, formar hombres casi nadie sabe", concluye el autor.

|HEMEROTECA|

AMPARO BARRIO

EL ADELANTADO DE SEGOVIA

Hace **50** años

Al menos 150 pueblos carecen de teléfono

Ayer se reunió la Comisión permanente del Consejo Provincial del Movimiento, bajo la presidencia de don Juan Murillo de Valdivia, gobernador civil y jefe provincial. La reunión revistió gran importancia, tanto por el número de los asuntos estudiados como por el interés que cada uno de ellos encierra.

Comenzó la sesión con un amplio informe del jefe provincial del Movimiento, resultando que, finalizado el paréntesis veraniego, era necesario imprimir nuevamente el mayor impulso a todas las actividades políticas, culturales y en suma cuantas dependen de la Jefatura o de sus distintas delegaciones. ...

Otro de los problemas que panteó el jefe provincial fue la necesidad de dotar de teléfonos a todos los pueblos de la provincia que carecen de él, casi un centenar y medio, a cuyo efecto estaba en contacto con los alcaldes interesados y con la Compañía Telefónica. Espero -prosiguió el sr. Murillo de Valdivia- que estas gestiones cristalicen rápidamente en una realidad y que todos nuestros pueblos posean este importante medio de comunicación.

A continuación, la Comisión permanente se ocupó del nivel de precios de los artículos de primera necesidad. Se puso de relieve la satisfacción que había producido la reciente reunión con objeto de frenar las subidas artificiales que algunos artículos están experimentando. El jefe provincial recabó nuevamente la colaboración de todos los organismos y...

GIROD GEOTERMIA
Distribuidor Oficial Castilla y León
La energía geotérmica es **LIMPIA, CÓMODA** y **SENCILLA**
Esta forma de climatización es renovable y no requiere paneles solares. El ahorro es de hasta un 75% de energía. La inversión se recupera en poco tiempo.
Instaladores de Geotermia Castilla y León
Antonio San Faustino Blanco 606 340 403
Javier Casas Arévalo 618 756 385
Luis Miguel Martín de la Cruz 685 540 700
Thermia
Campoamor, 14. 28004 Madrid
Telf. 917 026 356
www.girodgeotermia.com
ECONOMÍA, ECOLOGÍA Y CONFORT
PRESUPUESTO SIN COMPROMISO
Instalaciones y reparaciones de fontanería, calefacción y climatización